Philips FunCam

Bruksanvisning

PHILIPS

Inledning

Philips FunCam DMVC 300K

Philips FunCam DMVC 300K som du just har köpt är tillverkad enligt de högsta kvalitetsstandarder och kommer att ge dig många år av problemfri användning. Denna nya digitalkamera är det mest avancerade sättet att spela in kvalitetsfilmer eller ta stillbilder snabbt och enkelt på en bärbar eller stationär dator. Efter installationen kan kameran användas som

- datorkamera för videochatt och video-e-post
- digitalkamera för högkvalitativ fotografering
- videokamera för att spela in videoklipp.

Läs igenom dessa anvisningar noggrant. De beskriver steg för steg hur du installerar och använder Philips FunCam.

Innehåll

Inledning 2
1. Saker du bör känna till 5-6
Säkerhetsåtgärder 5
Copyright 5
Förpackningens innehåll 6

2. Snabbstart 7-10

3. Funktionsöversikt 11-12

4. Installation 13-17
Installera kameraprogrammet 13-14
Ansluta kameran till datorn 15
Välja önskad frekvens 15
Välja läge låg upplösning 16
Montera nackremmen/bältesfästet 16
Ladda batteriet 17

5. Använda kameran 18-23
Slå på respektive av kameran 18
Fotografera 18
Ställa in självutlösaren 19
Ta tre foton i rad 19-20
Spela in video 20
Radera foton och videoinspelningar 20-21
Överföra/granska foton och videoklipp till datorn 22-23
Använda kameran som datorkamera (webbkamera) 23

6. Använda programvaran 24-28
Philips VLounge 24
Videochatt 25-26
Microsoft®Netmeeting 25-26
Microsoft®MSN Messenger och Yahoo!®Messenger 26
Bild 26-27
Philips Photo Manager 26-27
Video 27-28
Philips VRecord 27-28

7. Problemlösning 29

8. Tekniska data 30

9. Viktig information 31-32
Friskrivningsklausul 31
FCC-varning 31
Anvisningar för avfallshantering 32
Systemkrav 32
Garantifriskrivning 32
Ansvarsbegränsning 32

10. Hjälplinje 33

11. Garanti 34

1. Saker du bör känna till

- Läs följande anvisningar noga och spara dem för framtida bruk.
- Det kan vara bra att ha bruksanvisningen för datorn till hands som referens.

Säkerhetsåtgärder

Följ nedanstående riktlinjer för att säkerställa att kameran kommer att fungera korrekt, samt för att förhindra fel och skador.

- Använd kamera endast vid temperatur 0 till 40 °C och relativ luftfuktighet 45-85 %.
- Använd eller förvara inte kameran
  - så att den utsätts för direkt solljus
  - i mycket dammig eller fuktig miljö
  - i närheten av värmekällor
- Om kameran blir våt ska du torka den med en torr trasa så snart som möjligt.
- Saltvatten kan orsaka svåra skador på kameran.
- Om objektiv eller sökare är smutsiga, rengörs de med en objektivborste eller mjuk trasa. Rör ALDRIG vid linsen med fingrarna.
- Rengör kameran utvändigt med en mjuk trasa.
- Använd INTE rengöringsvätskor baserade på alkohol, metanol, ammoniak, etc.
- Försök inte demontera eller reparera kameran själv. Öppna inte kameran. Lämna in den till din Philips-återförsäljare om det skulle uppstå tekniska problem.
- Använd INTE kameran utomhus om det regnar eller snöar.
- Använd INTE kameran i vatten.
- Skydda kameran mot olja, ånga, dimma, fukt och damm.
- Rikta aldrig objektivet mot solen.

Copyright

Copyright© 2003 Philips Consumer Electronics B.V. Alla rättigheter förbehållna. Ingen del av denna publikation får reproduceras, överföras, transkriberas, lagras i ett sökbart lagringssystem eller översättas till något språk eller programmeringsspråk, i någon form eller på något sätt, elektroniskt, mekaniskt, magnetiskt, optiskt, kemiskt, manuellt eller annat, utan skriftligt tillstång från Philips. Märken och produktnamn är varumärken eller registrerade varumärken som tillhör sina respektive företag.

Förpackningens innehåll

Kontrollera att följande artiklar medföljer i Philips FunCam förpackning.
De är hjälpmedel för installation och användning av Philips FunCam.

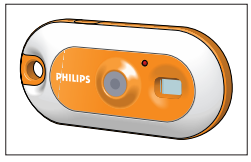

Philips FunCam DMVC 300K

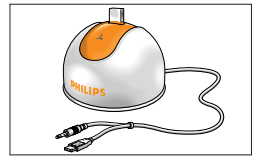

Skrivbordsställ med USB-/ mikrofonkabel ansluten

CD-ROM med Philips installations-program, programvara och handbok

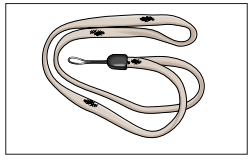

Nackrem

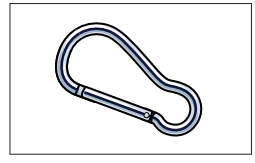

Bältesfäste

Snabbinstallationsguide

2. Snabbstart

Installation

1 Koppla bort alla USB-enheter (utom USB-tangentbord och USB-mus).

2 Sätt i CD-ROM-skivan med installationsprogrammet i datorns CD-ROM-/DVD-enhet.

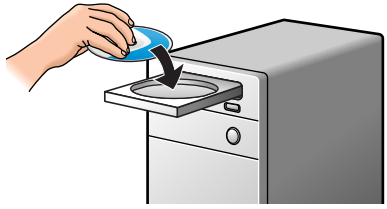

3 Välj språk.

4 Markera minst 'FunCam verktyg' och 'Philips Photo Manager'.

5 Klicka på Starta installationen för att starta installationen.

Obs! *Om skärmen Language Selection inte visas automatiskt, öppnar du Utforskaren och dubbelklickar på ikonen Autorun.exe i CD-ROM-katalogen.*

Laddning

1 Slå på datorn.
2 Du ska köra installations-CD-ROM-skivan *först*, innan du ansluter kameran till datorn.
3 Anslut USB-kontakten på USB-/mikrofonkabeln till datorns USB-port.
4 Placera kamerans USB-anslutning mot USB-anslutningen i bordsstället. Tryck den försiktigt nedåt tills den klickar på plats.

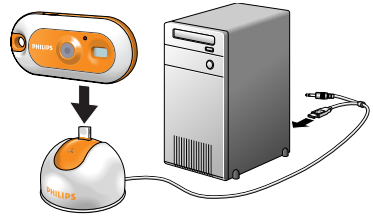

> En ljudsignal hörs, teckenfönstret blir blått och laddningsindikatorn lyser röd.
> visas i teckenfönstret. Batteriet laddas.

Fotografera

1 Tryck på knappen Mode under 2 sekunder för att slå på kameran.

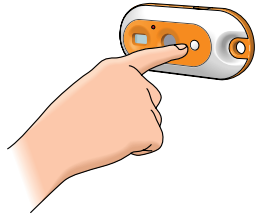

2 Lokalisera motivet genom sökaren.

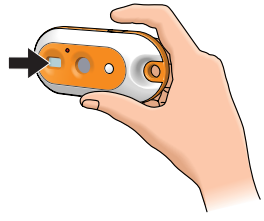

3 Tryck på slutarknappen.

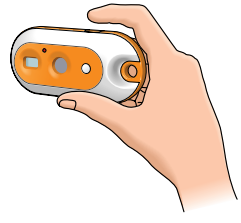

> Två ljudsignaler hörs när fotot tas.

Överföra foton/videoklipp till datorn

1 Kontrollera att datorn är påslagen och att FunCam verktyg och Philips Photo Manager är installerade.

2 Anslut skrivbordsstället till datorn:
• Anslut USB-kontakten på USB-/mikrofonkabeln till datorns USB-port.

3 Placera kamerans USB-anslutning mot USB-anslutningen i bordsstället.
Tryck den försiktigt nedåt tills den klickar på plats.

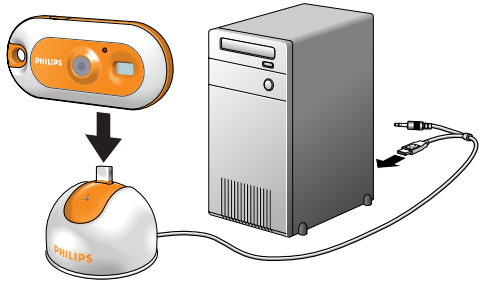

> En ljudsignal hörs, teckenfönstret blir blått och laddningsindikatorn lyser röd.
> Kameran slås på automatiskt och (PC) visas i teckenfönstret.
> Skärmbilden nedan visas.

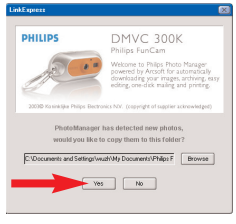

4 Om du vill inleda överföringen klickar du på YES.
> Skärmbilden nedan visas.

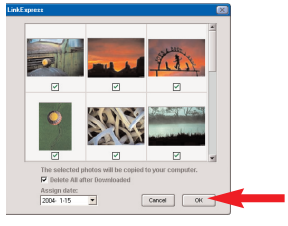

5 Markera de foton du vill överföra och klicka på OK.

> Om överföringen är klar, visas skärmbilden nedan.

OBS!

- *Om inte skärmbilden Philips FunCam visas, kan du starta Philips Photo Manager och klicka på ikonen Get Photo. Välj kameran (Philips FunCam) för att starta överföringen.*
- *Mer information om överföring/granskning av foton och videoklipp finns i avsnittet Överföra foton/videoklipp till datorn under 5. Använda kameran.*

3. Funktionsöversikt

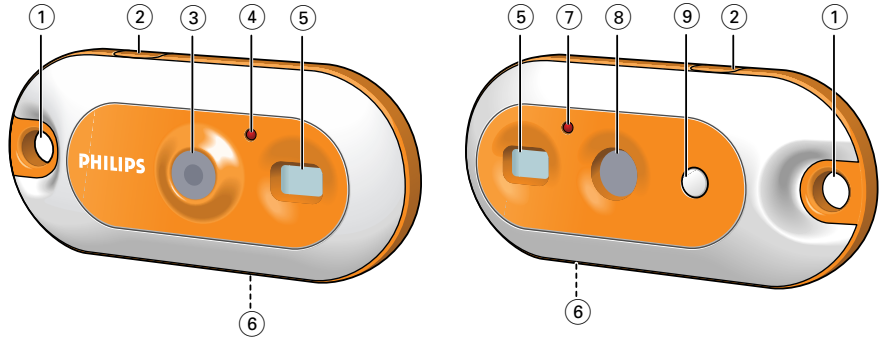

1 Hål för rem
för nackrem eller bältesfäste

2 Slutarknapp
för att fotografera och spela in video

3 Objektiv

4 Indikatorlampa för självutlösare
blinkar röd under 10 sekunder när självutlösaren aktiverats

5 Sökare
som inramar motivet

6 USB-port
för att ansluta kameran till bordsställets USB-anslutning

7 Laddningsindikator
blinkar röd när batteriet laddas

8 Teckenfönster
- blått när kameran är på
- anger kamerans aktuella status:

00	antal nyligen tagna foton (hämtningsläge)
St	självutlösarläge
3S	läge för tre bilder i sekvens
HI/Lo	upplösning hög/låg eller batteri svagt
CS	läge för kontinuerlig fotografering (videoinspelning)
50/60	frekvensvalsläge
CL	läge ta bort sista bild
CA	läge ta bort alla bilder
PC	PC-kameraläge
FU	minne fullt (det går inte att ta fler foton)
On	påslagen

9 Knapp Mode
- slår på respektive av kameran
- används för att ändra kamerans inställningar

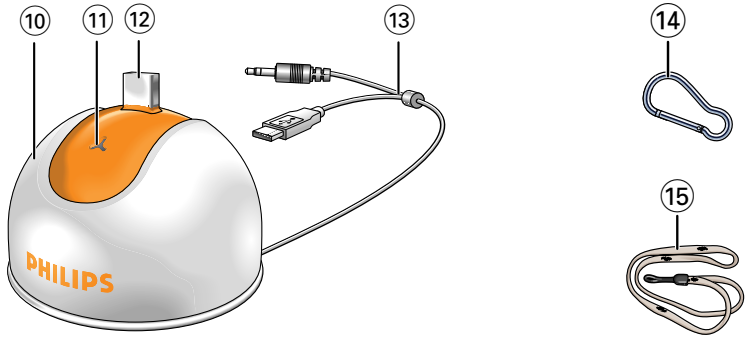

10 Bordsställ
här placeras kameran
- vid batteriladdning - när kameran användas som datorkamera
- vid överföring/granskning av foton och videoklipp

11 Mikrofon

12 USB-anslutning
för anslutning till kamerans USB-port

13 USB-/mikrofonkabel
- för anslutning till datorns USB-port
- för anslutning till datorns audioingång

14 Bältesfäste

15 Nackrem

4. Installation

Installera kameraprogrammet

Den medföljande programvaran fungerar endast i datorer med operativsystem Microsoft® Windows® 98SE, ME, 2000 eller XP.

OBS!

- *Koppla bort alla USB-enheter (utom USB-tangentbord och USB-mus) innan du börjar.*
- *Anslut inte USB-kameran ännu. Kör först CD-ROM-skivan med installationsprogrammet.*
- *Ha CD-ROM-skivan med Windows® till hands.*

1 Sätt i CD-ROM-skivan med installationsprogrammet i datorns CD-ROM-/DVD-enhet.
> Skärmbilden för språkval visas automatiskt.

2 Välj språk.

Obs! *Om skärmen för språkval inte visas automatiskt, öppnar du Utforskaren och dubbelklickar på ikonen Autorun.exe i CD-ROM-katalogen.*

> Skärmbilden för programinstallation visas.

3 Markera minst FunCam verktyg och Philips Photo Manager.

Det finns tre programgrupper att installera:
- program för videochatt (Videochatt)
- program för bildhantering (Bild)
- program för videohantering (Video).

> Om du placerar markören över en knapp eller ett programnamn, visas en kort beskrivning längst ned i menyn.

- **Du kan lägga till andra program genom att markera rutan framför det aktuella programnamnet. Windows® NetMeeting, Philips Photo Manager, Philips VRecord, Acrobat Reader.**

4 Klicka på Starta installationen för att starta installationen.

Obs! *Om operativsystemet är Windows XP, fortsätter du installationsprocessen när dialogrutan nedan visas på skärmen. Samma dialogruta kan visas även i Windows 2000/INT. Du kan då fortsätta installationsprocessen.*

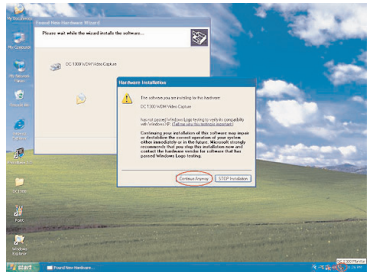

5 Följ anvisningarna på skärmen för att slutföra installationen.

6 Starta om datorn när du installerat alla program som nämns ovan.

> Genvägen V(ideo)-Lounge på skrivbordet installeras efter installationen.

> Via VLounge kommer du åt alla kamerarelaterade program.
Se även Använda programvaran

7 Dubbelklicka på ikonen för att starta VLounge.

> VLounge startar och inställningsskärmen för VLounge visas.

Ansluta kameran till datorn

1 Du ska köra installations-CD-skivan *först*, innan du ansluter kameran till datorn.
2 Slå på datorn.
3 Anslut skrivbordsstället till datorn:
   • Anslut USB-kontakten på USB-/mikrofonkabeln till datorns USB-port.
   • Anslut 3,5 mm kontakten på USB-/mikrofonkabeln till datorns audioingång.
4 Placera kamerans USB-anslutning mot USB-anslutningen i bordsstället.
   Tryck den försiktigt nedåt tills den klickar på plats.

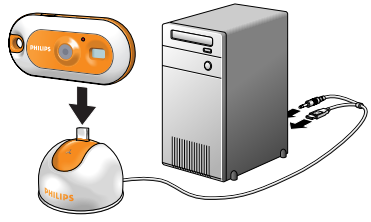

> En ljudsignal hörs, teckenfönstret blir blått och laddningsindikatorn lyser röd.
> Kameran slås på automatiskt och (PC) visas i teckenfönstret.
> Kameran får nu strömförsörjning från datorn.

Välja önskad frekvens

Standardinställning för frekvens är (50).

1 Tryck på knappen Mode tills den aktuella frekvensinställningen visas i teckenfönstret. (50) (Europa) eller (60) (USA).
2 Tryck på slutarknappen för att ändra frekvensinställningen.

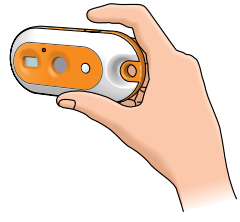

> En ljudsignal hörs. Frekvensinställningen har ändrats.

Välja läge låg upplösning

Standardinställningen är VGA (hög upplösning). I läge (Lo) tar kameran foton av storlek CIF (320 x 240).

1 Tryck på knappen Mode tills det aktuella upplösningsläget visas i teckenfönstret. (Lo) eller (Hi).

2 Tryck på slutarknappen för att ändra upplösningsläge.

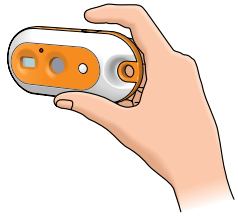

> En ljudsignal hörs. Upplösningsinställningen har ändrats.

Montera nackremmen/bältesfästet

- Trä nackremmen genom hålet så som visas nedan.

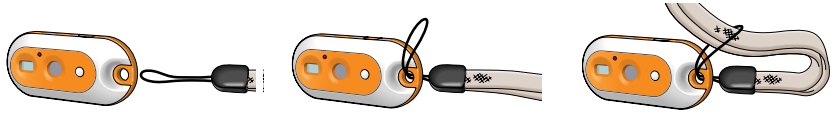

- Öppna bältesfästet och för det genom hålet så som visas nedan.

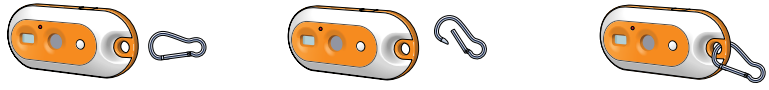

Ladda batteriet

1 Kontrollera att kameran är avstängd.
2 Slå på datorn.
3 Anslut USB-kontakten på USB-/mikrofonkabeln till datorns USB-port.
4 Placera kamerans USB-anslutning mot USB-anslutningen i bordsstället.
Tryck den försiktigt nedåt tills den klickar på plats.

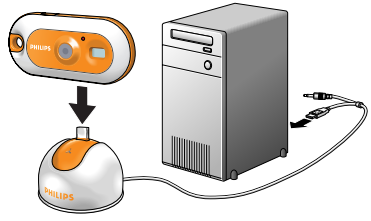

> En ljudsignal hörs, teckenfönstret blir blått och laddningsindikatorn lyser röd. Batteriet laddas.
> Det tar fyra timmar att ladda upp batteriet helt.
När batteriet är fullt uppladdat, slocknar laddningsindikatorn .

OBS!

- Ladda kameran i tid!
Om batteriet laddas ur helt, går alla bilder i kamerans minne förlorade.
- När batteriet är nästan urladdat börjar kameran pipa och visas i teckenfönstret.

5. Använda kameran

Slå på respektive av kameran

- Tryck på knappen Mode under 2 sekunder för att slå på kameran.

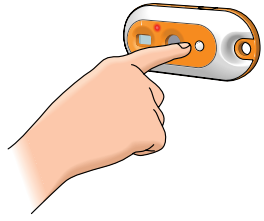

> En ljudsignal hörs, teckenfönstret blir blått och laddningsindikatorn lyser röd.
> visas kort i teckenfönstret, och sedan visas antalet tagna foton .

- **Tryck på knappen Mode under 2 sekunder för att stänga av kameran.**

> Om inga knappar trycks ned under 60 sekunder blir teckenfönstret blankt, en ljudsignal hörs och kameran stängs av automatiskt.

Fotografera

1 Kontrollera att kameran är påslagen.
2 Titta genom sökaren för att hitta det motiv du vill fotografera.

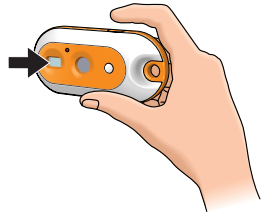

3 Tryck på slutarknappen.

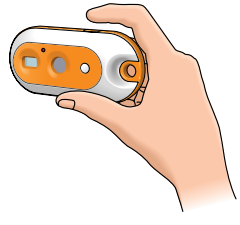

> Två ljudsignaler hörs när fotot tagits.

Ställa in självutlösaren

1 Kontrollera att kameran är påslagen.
2 Tryck på knappen Mode tills (52) visas i teckenfönstret.

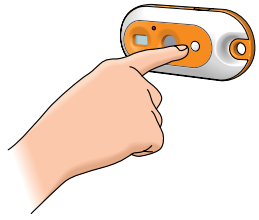

3 Tryck på slutarknappen för att komma till självutlösarläget.

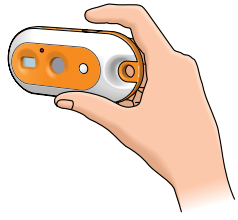

4 Tryck på slutarknappen igen, *inom fem sekunder*.
> Två ljudsignaler hörs.
> Indikatorlampan för självutlösare blinkar röd och en signal ljuder varje sekund.
> Efter 10 sekunder tar kameran automatiskt ett foto.

Ta tre foton i rad

(läge för tre bilder i sekvens)

1 Kontrollera att kameran är påslagen.
2 Tryck på knappen Mode tills (35) visas i teckenfönstret.

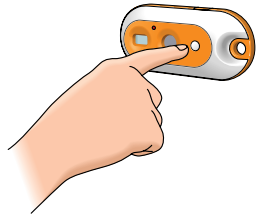

3 Tryck på slutarknappen för att komma till läget för tre bilder i rad.

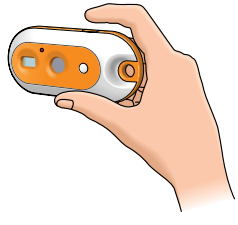

4 Tryck på slutarknappen *inom fem sekunder*.
> Kameran tar automatiskt tre foton i rad.
> En ljudsignal hörs varje gång ett foto tas.

Spela in video

(läge för kontinuerlig fotografering)

1 Kontrollera att kameran är påslagen.
2 Tryck på knappen Mode tills visas i teckenfönstret.

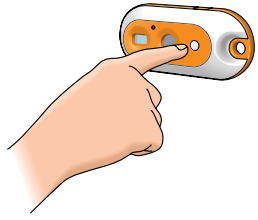

3 Tryck på slutarknappen *inom fem sekunder* för att börja spela in video.
Håll slutarknappen nedtryckt så länge du vill spela in. Maximal inspelningstid är 35 sekunder.

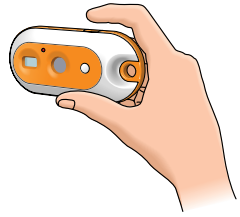

> När du släpper slutarknappen upphör inspelningen och läget för kontinuerlig fotografering avaktiveras.

Radera foton och videoinspelningar

Radera senast lagrade foto/videoinspelning

1 Kontrollera att kameran är påslagen.
2 Tryck på knappen Mode tills visas i teckenfönstret.

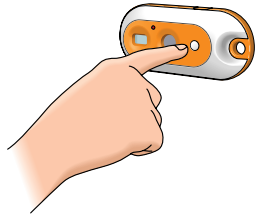

3 Tryck på slutarknappen för att komma till läget för att radera sista.

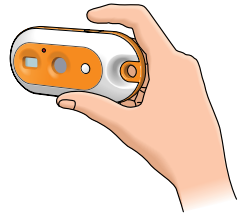

> En ljudsignal hörs. Kameran är nu i läget för att radera sista (Clear Last).

4 Tryck på slutarknappen igen *inom fem sekunder* för att bekräfta att du vill radera senast lagrade foto/videoinspelning.

> En ljudsignal hörs när senast lagrade foto/videoinspelning raderats från minnet.

Radera alla foton och videoinspelningar

1 Tryck på knappen Mode tills (CA) visas i teckenfönstret.

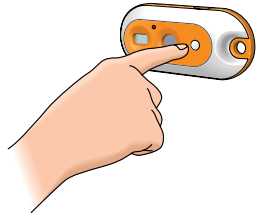

2 Tryck på slutarknappen för att komma till läget för att radera alla.

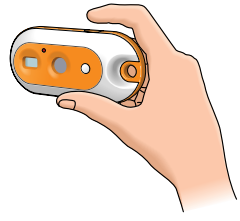

> En larmsignal hörs för att ange att kameran är i läge Clear All och att alla foton/videoinspelningar kommer att raderas.

3 Tryck på slutarknappen igen *inom fem sekunder* för att bekräfta att du vill radera alla foton/videoinspelningar från minnet.

> En ljudsignal hörs när alla foton/videoinspelningar raderats från minnet.

Överföra foton/videoklipp till datorn

1 Kontrollera att datorn är påslagen och att FunCam verktyg och Philips Photo Manager är installerade.

2 Anslut skrivbordsstället till datorn:
• Anslut USB-kontakten på USB-/mikrofonkabeln till datorns USB-port.

3 Placera kamerans USB-anslutning mot USB-anslutningen i bordsstället.
Tryck den försiktigt nedåt tills den klickar på plats.

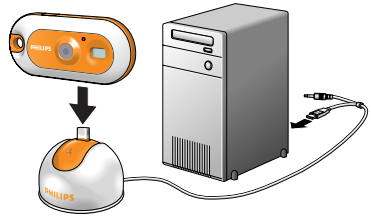

> En ljudsignal hörs och strömindikatorn lyser blå.
> Kameran slås på automatiskt och (PC) visas i teckenfönstret.
> Skärmbilden nedan visas.

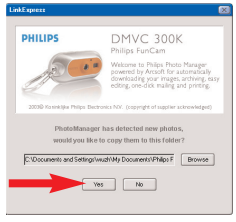

4 Om du vill inleda överföringen klickar du på YES.
> Skärmbilden nedan visas.

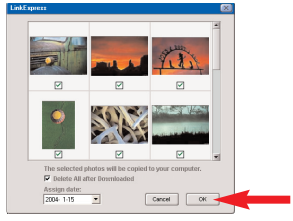

5 Markera de foton du vill överföra och klicka på OK.

> Om överföringen är klar, visas skärmbilden nedan.

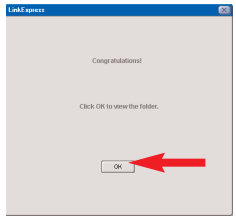

Obs! *Om inte skärmbilden Philips FunCam visas, kan du starta Philips Photo Manager och klicka på ikonen Get Photo. Välj kameran (Philips FunCam) för att starta överföringen.*

Använda kameran som datorkamera (webbkamera)

1 Du ska köra installations-CD-skivan *först*, innan du ansluter kameran till datorn.

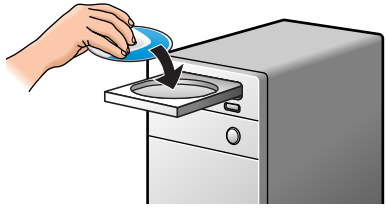

2 Slå på datorn.

3 Anslut skrivbordsstället till datorn:
- Anslut USB-kontakten på USB-/mikrofonkabeln till datorns USB-port.
- Anslut 3,5 mm kontakten på USB-/mikrofonkabeln till datorns audioingång.

4 Placera kamerans USB-anslutning mot USB-anslutningen i bordsstället.
Tryck den försiktigt nedåt tills den klickar på plats.

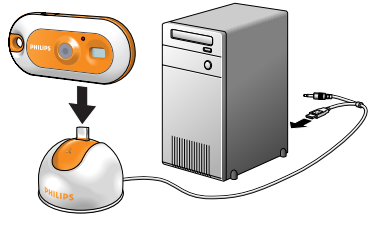

> En ljudsignal hörs och strömindikatorn lyser blå.
> visas i teckenfönstret och kameran slås på automatiskt.
> Nu kan kameran användas som datorkamera (webbkamera) och foton och videoklipp kan kan överföras till datorn. Se kapitlen om att överföra/granska foton och videoklipp, NetMeeting samt Philips VRecord.

Obs! *Philips FunCam fungerar med Microsoft® MSN Messenger och Yahoo!® Messenger.*

6. Använda programvaran

Philips VLounge

Obs! *Kontrollera att datorn kör Microsoft® Windows® 98SE, ME, 2000 eller XP och att du har installerat Philips FunCam från CD-ROM-skivan på datorn.*

Du kommer åt alla program via Philips V(ideo)-Lounge. VLounge är ett centralt program från vilket du enkelt kommer åt Philips FunCam och alla bild- och videoprogram du installerat. Starta VLounge via Windows snabbstartmeny i aktivitetsfältet, via programgruppen Philips FunCam, eller genom att klicka på VLounge-ikonen på skrivbordet.

Via VLounge kommer du åt nedanstående program (om de är installerade).

1 Bild - Philips Photo Manager

2 Video - Philips VRecord

3 Videochatt - Windows® NetMeeting
- länkar för att ladda ned Microsoft® MSN Messenger och Yahoo!® Messenger.

- **För markören över knapparna på skärmen nedan för att få mer information om de olika funktionerna i VLounge.**
- **Klicka på knapparna för att starta motsvarande program.**
  > Om en knapp är nedtonad, betyder det att motsvarande program inte är installerat. Hur du installerar programvaran ser du under Installera kameraprogrammet.

Tillvalsknappar

4 Handbok för FunCam

Videochatt

Microsoft® Netmeeting

Microsoft® NetMeeting används för att kommunicera med andra via Internet eller ett lokalt intranät.

Gör så här för att starta en videochatt

1 Starta NetMeeting genom att klicka på knappen 'NetMeeting' på VLounge-skärmen.

2 Klicka på Help -> About NetMeeting och ta reda på din lokala IP-adress. Du kan be den du chattar med hitta sin IP-adress på samma sätt.

3 Klicka på telefonikonen.

4 I dialogrutan Place A Call skriver du in den andra partens IP-adress i fältet To:.

5 Klicka på Call och vänta på svar.

Obs! *Om du eller den andra parten skyddas av en brandvägg eller använder en proxyserver (vanligt på kontor), hittar ni hjälp för att lösa detta i hjälpfilerna för NetMeeting.*

Svara på ett inkommande samtal:

1 **Du kan välja att acceptera samtal automatiskt eller svara manuellt.**

2 **När dialogrutan Incoming Call visas, klickar du på Accept.**

OBS!

- *Bara två datorer i en NetMeeting-konferens kan använda audiokommunikation. Övriga deltagare måste kommunicera på andra sätt, så som chatt eller delad Whiteboard.*
- *Du och också starta en videokonferens med mer än en partner.*
  Läs hjälpfilerna för Microsoft®NetMeeting.

Microsoft® MSN Messenger och Yahoo!® Messenger

Philips VLounge innehåller webblänkar för nedladdning av Microsoft® MSN Messenger och Yahoo!® Messenger. Dessa program möjliggör direktkontakt med andra personer online.
Dina meddelanden, och mottagarens svar, överförs omedelbart.
Precis som vid ett normalt samtal.
Med Microsoft® MSN Messenger och Yahoo!® Messenger kan du studera online med klasskompisar, spela spel, arbeta tillsammans med kolleger, utbyta idéer, dela med dig av foton och filer, träffa nya bekantskaper, surfa på webben tillsammans och mycket, mycket mer.

- **Klicka bara på den aktuella länken och följ anvisningarna på skärmen för att ladda ned och installera programmen.**

Bild

Philips Photo Manager

Med Philips Photo Manager kan du överföra, granska, redigera, e-posta, skriva ut och ordna foton och videoklipp.

1 **Klicka på knappen Philips Photo Manager på VLounge-skärmen.**

2 Om det är första gången du använder Philips Photo Manager, och sökningen efter foton och videoinspelningar inte startar automatiskt, klickar du på sökningsikonen i verktygsfältet.
> Sökning sker efter alla foton och videoklipp, oavsett var i datorn de finns.
> Efter sökningen visas alla mappar som innehåller foton eller videoklipp.

- Dubbelklicka på en mapp för att visa dess innehåll.
- Med hjälp av verktygen i verktygsfältet kan du redigera dina bilder, skapa bildspel, lägga på ljud, skapa nya album och mycket mer.
- Om du vill ha mer information om möjligheterna med Philips Photo Manager klickar du på Help i verktygsfältet och sedan på Contents....
  > I avsnitten Albums/Tree structure, Menu commands, Tools, Editing tools och Advanced features finns all information du behöver för att skapa egna multimediasamlingar utifrån filer på datorn.

Video

Philips VRecord

Med Philips VRecord kan du spela in videoklipp på hårddisken.

1 Klicka på knappen Philips VRecord på VLounge-skärmen.

> Skärmen Philips VRecord visas.

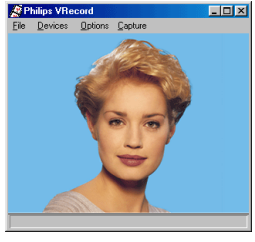

2 Välj ett menynamn i menyn File under Set Capture File.

3 Klicka på Devices för att ange vilken video- och audiokälla som ska användas.

4 Aktivera Preview i menyn Options för att få en förhandsvisning live av Philips USB-webbkamera, och justera sedan audio- och videoinställningarna, om så behövs.
Inställningen Frame Rate i menyn Options - Video Format avgör till exempel med vilken bildhastighet Philips USB-webbkamera ska överföra till VRecord.

5 Använd menyn Capture för att starta och stoppa videohämtning. Aktivera Capture Audio för att spela in ljud tillsammans med fotona från kameran. Nedan beskrivs ytterligare hämtningsalternativ.

6 Du kan spela upp inspelningen genom att öppna AVI-filen med det filnamn du valde i menyn File - Set Capture File. Dubbelklicka på denna AVI-fil i Utforskaren. Mediaspelaren i Windows spelar upp inspelningen.

Andra inspelningsalternativ

Alternativet Master Stream definierar synkroniseringen mellan video och inspelade ljud.

- Välj Audio om du vill att videohastigheten ska anpassas till ljudinspelningen.
- Välj Video om du vill att ljudinspelningshastigheten ska anpassas till videoinspelningen. Om du väljer None anpassar VRecord de båda dataströmmarna till varandra när så behövs.

Om Use Frame Rate är aktiverat i menyn Capture - Set Frame Rate, styr detta alternativ den programvarubaserade bildhastighet med vilken VRecord hämtar filmen, oberoende av den maskinvarubaserade bildhastigheten från Philips USB-webbkamera enligt inställningen för Frame Rate i menyn Options -VideoFormat.

7. Problemlösning

Om det uppstår något fel kontrollerar du först punkterna nedan. Om du inte kan lösa problemet med hjälp av dessa tips kontaktar du hjälplinjen (se Behöver du hjälp?) eller återförsäljaren.
Försök aldrig att själv öppna kameran, eftersom garantin då upphör att gälla.

Kontrollera först att alla kablar är korrekt anslutna.

Problem	*Möjlig orsak* / Lösning
Inget foto tas när slutar-knappen trycks ned helt	***Batteri urladdat*** • Ladda batteri. Se Ladda batteriet. ***Minne fullt*** • Överför foton/videoinspelningar till datorn eller radera foton för att skapa minnesutrymme. Se avsnitten om att överföra/granska foton och videoinspelningar samt om att radera foton och videoinspelningar. ***Kameran är fortfarande ansluten till datorns USB-port*** • Koppla bort kameran från datorns USB-port eller avlägsna den från bordsstället. ***Svagt ljus*** • Försök skapa bättre ljusförhållanden. ***Kameran har stängts av automatiskt (ingen knapp har tryckts ned på 60 sekunder)*** • Slå på kameran igen. Se Slå på respektive av kameran
Ingen reaktion på kontroller	***Batteri urladdat*** • Ladda batteri. Se Ladda batteriet.
Filöverföring är inte möjlig	***USB-kabel inte korrekt ansluten*** • Anslut USB-kabeln korrekt till både bordsstället och datorn och kontrollera att kameran är korrekt placerad på bordsstället. ***USB-drivrutin inte installerad*** • Installera USB-drivrutiner och Philips Photo Manager på datorn.
Alla bilder kan inte *lagringsutrymme*.	***Datorns RAM-minne har kanske inte* överföras *tillräckligt* till datorn** • Stäng samtliga program och försök överföra bilderna. Om problemet kvarstår, överför du bilderna i omgångar och lagrar varje omgång på hårddisken innan du fortsätter med nästa. Kontrollera att du sparat alla de bilder du vill ha innan du tömmer kamerans minne.
Kamera ansluten till datorn men Philips FunCam driver säger: Device not ready.	• Kontrollera att kameran är påslagen. Om inte, slår du på den och ansluter kameran till datorn igen genom att placera den på bordsstället.

8. Tekniska data

Bildupplösning ..... VGA (640 x 480)

Sensor ..... 1/4-tums VGA CMOS

PC-kameraupplösning (ansluten till dator)
..... VGA (640 x 480) upp till 15 bilder per sekund eller
CIF (320 X 240) upp till 25 bilder per sekund

Videoupplösning (inte ansluten till dator)
..... CIF (320 X 240) upp till 15 bilder per sekund

Inbyggt batteri ..... Litiumpolymerbatteri 150 mAh. Uppladdningsbart via USB

PC-gränssnitt ..... USB 1.1

Intern minneskapacitet ..... 8 MB

Höljesmaterial ..... Metall

Starttid ..... 2 sekunder

Automatisk avstängning ..... 60 sekunder

Stillbildsformat ..... JPEG

Videofilformat ..... AVI

9. Viktig information

Friskrivningsklausul

Philips lämnar inga garantier av något slag rörande detta material, inklusive, men inte begränsat till, underförstådda garantier rörande säljbarhet eller lämplighet för ett visst ändamål. Philips påtar sig inget ansvar för eventuella fel som kan förekomma i detta dokument. Philips åtar sig inte att uppdatera informationen i detta dokument, eller att hålla den aktuell.

FCC-varning

Denna enhet uppfyller avsnitt 15 av FCC-reglerna.
Användningen är underställd följande två villkor:

1 Enheten får inte orsaka skadlig störning, och

2 enheten måste kunna hantera all inkommande störning, inklusive störningar som kan orsaka oönskad funktion.

Obs!

Utrustningen är godkänd enligt bestämmelserna för digital utrustning klass B, enligt avsnitt 15 av FCC-reglerna. Reglerna är till för att förhindra skadlig interferens med exempelvis radio- och TV-mottagning. Utrustningen alstrar, använder och kan utstråla radiovågor, som, om utrustningen inte installeras enligt dessa anvisningar, kan interferera med radiokommunikation. Det finns dock ingen garanti för att man slipper interferensen. Om utrustningen orsakar störande interferens (vilket man upptäcker genom att slå på och av utrustningen), uppmanar vi användaren att försöka åtgärda detta på ett av följande sätt:

- Flytta eller rikta om mottagningsantennen.
- Öka avståndet mellan utrustningen och mottagaren.
- Anslut utrustningen till ett uttag i en annan krets än den som mottagaren är ansluten till.
- Fråga din radio-/TV-handlare om råd.

Icke godkänd modifiering av denna utrustning kan medföra att innehavaren fråntas rätten att använda utrustningen.

Anvisningar för avfallshantering

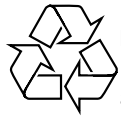

Philips satsar på att miljövänlig produktion inom viktiga gröna områden. Din nya kamera innehåller material som kan återvinnas och återanvänds.
När kameran kasserats kan specialiserade företag demontera den och ta tillvara de återanvändbara materialen för att minimera den materialmängd som hamnar i sophanteringen.
Avfallshantera alltid kameran i enlighet med lokala förordningar.

Obs! *Produkten kan innehålla bly eller kvicksilver. Avfallshantering av dessa ämnen kan omfattas av miljölagstiftning. Information om avfallshantering och återvinning får du från lokala myndigheter, eller, i USA, från Electronic Industries Alliance på www.eiae.org.*

Systemkrav

- Microsoft® Windows® 98SE/2000/ME eller XP
- Pentium® II eller AMS K6-II eller mer
- 32 MB RAM och 100 MB ledigt hårddiskutrymme
- En ledig USB-port samt CD-ROM-/DVD-enhet.

Garantifriskrivning

Programvaran på den medföljande CD-ROM-skivan säljs i befintligt skick och utan uttalade eller underförstådda garantier. Eftersom detta program kan installeras i olika program- och maskinvarumiljöer, lämnas inga garantier för lämplighet för ett visst ändamål.

Ansvarsbegränsning

Återförsäljaren är inte ansvarig för indirekt eller speciell skada eller följdskada (inklusive skada till följd av förlorad verksamhet, intäktsförlust eller liknande), oavsett om sådan uppkommit inom- eller utomobligatoriskt (inklusive försumlighet), pga. produktansvar eller annat, även om säljaren eller dess representanter informerats om risken för sådana skador, och även om en åtgärd som rekommenderas häri befinns inte ha haft avsedd verkan.

10. Hjälplinje

Behöver du hjälp?

Kontakta vår hjälplinje om du har några frågor om Philips FunCam. Du hittar numret dit i listan nedan.

Innan du ringer bör du ha läst denna bruksanvisning noggrant. Du kan lösa de flesta problem själv.

Kamerans modellnummer är DMVC 300K.

Inköpsdatum: _____ /_____ /_____ dag /månad /år

België/ Belgien/ Belgique
02-275-0701

Danmark
35-25-8761

Deutschland
0696-698-4712

España
09-17-45-62-46

France
03-8717-0033

Έλληνας
00800 3122 1223

Ireland
01-601-1161

Italia
02-48-27-11-53

Luxemburg/ Luxembourg
408-433-5501

Nederland
053-482-9800

Norge
22-70-82-50

Österreich
01-546-575-603

Portugal
0800-831-363

Schweiz/ Suisse/ Svizzera
02-23-10-21-16

Suomi
09-2290-1908

Sverige
08-632-0016

UK (United Kingdom)
0207-949-0069

11. Garanti

Guarantee certificate
Garantiebewijs
Certificado de garantia
Garantibevis

Certificat de garantie
Certificado de garantia
Εγγύηση
Garantibevis

Garantieschein
Certificato di garanzia
Garanticertifikat
Takuutodistus

year warranty
année garantie
Jahr Garantie
jaar garantie
año garantia
anno garanzia

χρόνσς εγγύηση
år garanti
år garanti
år garanti
vuosi takuu
año garantia

Type: **DMVC 300K**

Serial no: _____

Date of purchase - Date de la vente - Verkaufsdatum - Aankoopdatum - Fecha de compra - Date d'acquisito - Data da adquirição - Ημερομηνία αγοράς - Inköpsdatum - Anskaffelsesdato - Kjøpedato - Ostopäivä -

Dealer's name, address and signature
Nom, adresse et signature du revendeur
Name, Anschrift und Unterschrift des Händlers
Naam, adres en handtekening v.d. handelaar
Nombre, direccion y firma del distribudor
Nome, indirizzo e firma del fornitore

Ονοματεπώνυμο, διεύθυνση και υπογραφή του εμπ. προμηθευτη
Återförsäljarens namn, adress och signatur
Forhandlerens navn, adresse og unterskrift
Forhandlerens navn, adresse og unterskrift
Jälleenmyyjän nimi, osoite ja allekirjoitus
Nome, morada e assinature da loja

6 month guarantee on rechargeable batteries
6 mois de garantie sur les piles rechargeables
6 meses de garantía para las pilas recargables
6 Monate Garantie auf wiederaufladbare Batterien
6 maanden garantie op oplaadbare batterijen
Garanzia di 6 mesi sulle batterie ricaricabili

Pilhas recarregáveis com 6 meses de garantia
Εγγύηση 6 μηνών σε επαναφορτιζόμενες μπαταρίες
6 månaders garanti på laddningsbara batterier
6 måneders garanti på genopladelige batterier
6 måneders garanti på de oppladbare batteriene
Ladattavilla akuilla on 6 kuukauden takuu

www.philips.com
Data subject to change without notice

CE 0682

PHILIPS