

Always here to help you / 始终如一地为您提供帮助

Register your product and get support at / 请登录以下网址并得到相应的帮助
www.philips.com/welcome



FC7070
AquaTrio



S-CN	用户手册	5
T-CN	使用手册	25
KO	사용 설명서	43
EN	User manual	65

PHILIPS



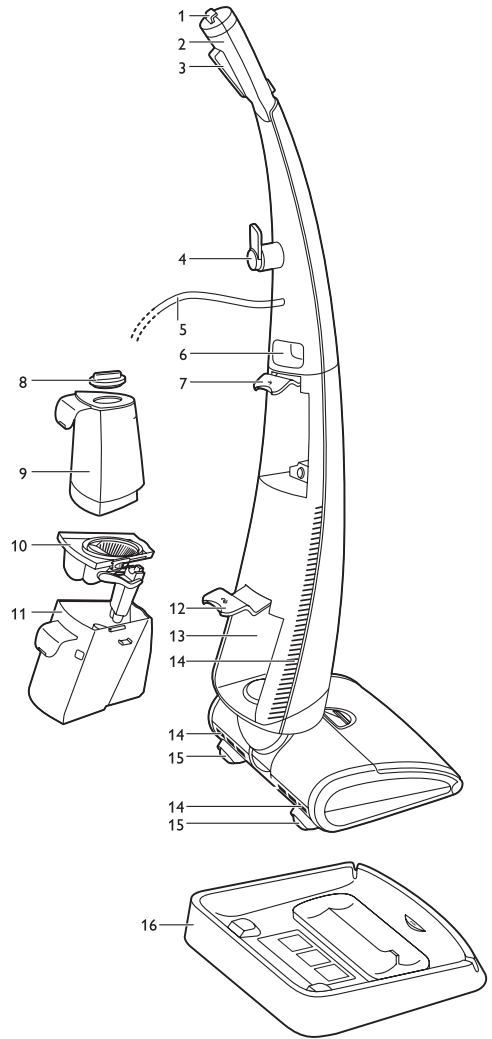
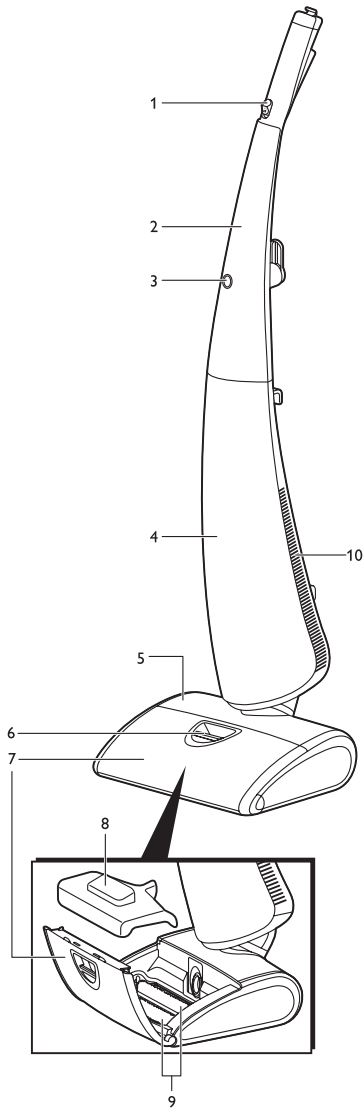



目录

11	保修与服务	18
12	故障种类和处理方法	19

1	注意事项	5
1.1	电磁场 (EMF)	6
1.2	主动保护系统	6
1.3	使用限制	7
1.4	地板维护	7
2	您的水瞬洁	7
2.1	简介	7
2.2	包装盒内有什么?	7
2.3	X 的正面	7
2.4	X 的背面	7
3	首次使用之前	8
4	使用准备	8
4.1	为净水箱注水	8
5	使用水瞬洁	9
5.1	清洁地板	9
5.2	清洁提示	10
5.3	使用时暂停	10
5.4	满水箱/空水箱指示灯	10
5.5	倒空污水箱	11
5.6	主动保护系统已激活	11
6	清洁和保养	12
6.1	冲洗水瞬洁。	12
6.2	清洁拖地吸嘴	13
6.3	清洁水箱	14
6.4	重新组装拖地吸嘴	15
6.5	维护	16
7	存放和移动水瞬洁	16
7.1	存放水瞬洁	16
7.2	移动水瞬洁。	16
8	更换拖地刷	17
9	订购附件	18
10	环保	18

1 注意事项

使用本产品之前，请仔细阅读本使用说明书，并妥善保管以备日后参考。

1.0.1 危险

- 切勿在本产品的电源线或其他产品的电源线上移动本产品，以免发生危险。
- 切勿将拖地吸嘴或产品机身浸入水或任何其他液体中，也不要在水龙头下冲洗产品，以免发生电击。
- 切勿在地面插座上移动本产品，以免发生电击。

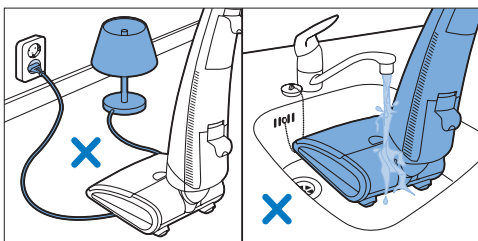

1.0.2 警告

- 清洁或维护产品之前，必须先从插座拔掉插头。
- 组装后，切勿将上机身从下机身拆除。如果您拆卸产品的上机身，产品将无法重新组装。
- 切勿让产品清扫尖锐的物体，以免发生危险。
- 切勿让产品清扫易燃或可燃液体，也不要将易燃或可燃液体放入净水箱中，以免发生危险。
- 切勿将香精油或类似物质放入净水箱中，也不要用品清扫它们，以防受损。
- 在灰烬变冷之前，切勿让产品清扫，以免发生危险。
- 使衣服、头发、手指和身体其他部位及物体与拖地吸嘴中的移动部件和开口保持一定距离。

- 使用时，切勿提起或倾斜拖地吸嘴，因为水可能从拖地吸嘴中喷出。
- 在连接产品之前，检查产品上所标注的电压与当地的电压是否相符，以免受伤或损坏马达。
- 定期检查电源线和产品是否存在损坏。如果插头、电源线或产品本身损坏，切勿使用本产品。
- 如果电源软线损坏，为了避免危险，必须由制造商、其维修部或类似部门的专业人员来更换。
- 本产品不打算由肢体不健全、感觉或精神上有障碍或缺乏相关经验和知识的人（包括儿童）使用，除非有负责他们安全的人对他们使用本产品进行监督或指导。
- 应照看好儿童，确保他们不玩耍本产品。
- 切勿将本产品存放在 0 °C 以下的环境中。

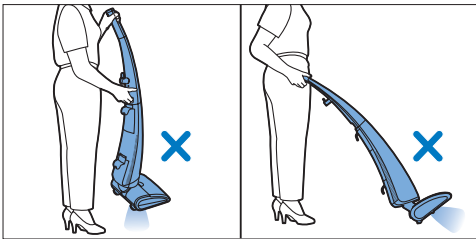
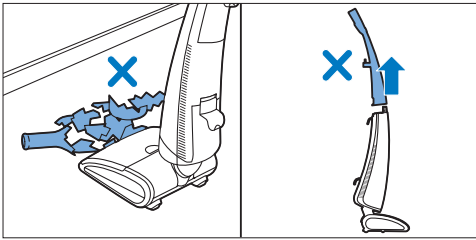

- 切勿尝试将电源按钮固定在按下位置来覆盖安全锁。
- 切勿堵塞产品的通风口。
- 切勿让产品清扫除灰尘或液体以外的异物，以免激活主动保护系统。
- 切勿将醋酸（醋）或除垢剂放入净水箱中，也不要用品清扫它们，以免受损。
- 切勿将蜡、油或无法稀释的地板维护产品放入净水箱中，也不要让产品清扫它们，以免受损。
- 切勿混合不同类型的液体地板清洁剂。使用一种地板清洁剂后，在将另一种地板清洁剂放入净水箱之前，先倒空并冲洗净水箱。
- 使用液体地板清洁剂时，切勿超过瓶子上标示的最大量。
- 切勿使用尖锐的物体清洁拖地刷，否则会损坏刷毛，降低拖地刷的清洁效能。
- 切勿让本产品在同一地点运行过长时间，否则会损坏地板。
- 按照“清洁和保养”一章的说明清洁拖地刷。
- 拖地刷不可用洗碗机或洗衣机清洗。
- 仅使用飞利浦提供的原装拖地刷更换拖地刷。有关更换说明和信息，请参阅“更换拖地刷”一章。如需订购新的拖地刷，请参阅“订购附件”一章。

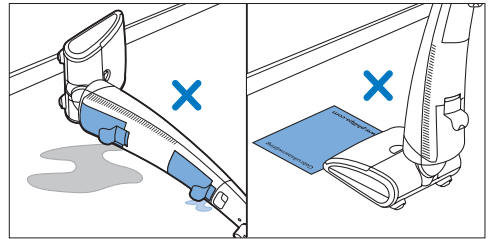

1.0.3 注意

- 在取下其中一个水箱或打开拖地吸嘴之前，请务必拔下产品的插头。
- 切勿用湿手插入、拔下或操作本产品。
- 当污水箱中装有污水时，切勿将产品的上机身向后倾斜太多，也不要将产品侧放，以防漏水。
- 仅使用酸橙绿部件操作、清洁或维护本产品。
- 本产品仅限于室内使用。

1.1 电磁场 (EMF)

本产品符合关于电磁场 (EMF) 的所有相关标准。据目前的科学证明，如果正确使用并按照本用户手册中的说明进行操作，本产品是安全的。

1.2 主动保护系统

X 配有主动保护系统。该主动保护系统设计用于识别清扫地板上的异物而非灰尘或液体的情况。当系统激活时，它将立即停止拖地刷，以防损坏物体和产品。马达声音减小，本产品不再向地板洒水。主动保护系统也会在地毯刷过湿或在地毯上移动产品时激活。

1.3 使用限制

- 仅在具有防水表面涂层的硬地板（例如油毡地板、瓷板和刷漆木地板）上使用本产品。这些经处理的地板是全球所售的标准地板。如果您的地板未经过处理，且不具有防水作用，请咨询制造商您是否可以使用水清洁。切勿在防水表面涂层损坏的硬地板上使用本产品。
- 切勿使用本产品清洁地毯。
- 切勿在对流加热器的地板栅格上推动本产品。在栅格上移动本产品时，由于本产品无法清扫吸嘴中流出的水，水将进入对流孔的底部。
- 切勿向侧边移动拖地吸嘴，否则会留下水痕迹。仅向前或向后移动拖地吸嘴。

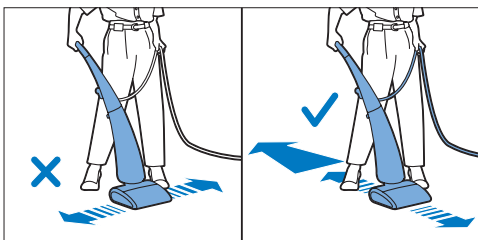

1.4 地板维护

- 使用本产品时，请始终遵循清洁和保养说明以及硬地板的维护程序。
- 本产品用于定期清洁硬地板。切勿使用本产品向硬地板涂抹地板维护产品。仅使用可在水中稀释的液体地板清洁剂清洁地板。确保使用适合硬地板的低泡沫或无泡沫地板清洁剂。

2 您的水瞬洁

2.1 简介

感谢您的惠顾，欢迎光临飞利浦！为了您能充分享受飞利浦提供的支持，请在 www.philips.com/welcome 上注册您的产品。全新的飞利浦水瞬洁可同时进行吸尘、拖地和抹干，一次搞定。与传统的吸尘加湿拖相比，使用水瞬洁可为您节省 50% 的时间和

精力。快速旋转的微纤维拖地刷一次即可彻底除污、去渍和清除液体，轻松快速让您获得完美效果。在本用户手册中，我们为您提供了一些令清洁工作轻松有效的提示。我们希望您喜欢使用本产品，正如我们乐意创造本产品一样。

2.2 包装盒内有什么？

- 1 下机身
- 2 上机身
- 3 冲洗盘
- 4 用户手册
- 5 快速入门指南
- 6 保修卡
- 7 注册卡

2.3 X 的正面

- 1 解锁滑块
- 2 上机身
- 3 满水箱/空水箱指示灯
- 4 下机身
- 5 拖地吸嘴
- 6 拖地吸嘴盖释放滑块
- 7 拖地吸嘴盖
- 8 带手柄的拖地刷盖
- 9 拖地刷
- 10 通风口

2.4 X 的背面

- 1 电线固定钩
- 2 手柄
- 3 电源按钮
- 4 可转动的电源线存放挂钩
- 5 电源线
- 6 手柄
- 7 净水箱锁杆
- 8 净水箱盖
- 9 净水箱
- 10 污水箱盖
- 11 污水箱
- 12 污水箱锁杆
- 13 进风口
- 14 通风口
- 15 滚轮
- 16 冲洗盘

3 首次使用之前

- 1 从产品取下塑料袋。
- 2 将下机身放在冲洗盘上，以防止其滚动。
- 3 将上机身放在下机身上。确保上机身的凹陷部位正好卡入下机身的凸起部位。

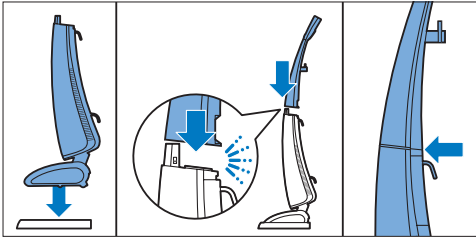

- 4 在下机身上向下按上机身，直到其锁定到位并发出“咔哒”一声。这需要稍微施力！上机身的蓝色背面必须贴在下机身上，中间不留任何空隙。

⚠ 警告：

切勿在上机身未正确放置在下机身上时使用本产品。组装后，切勿将上机身从下机身拆除。

- 2 向下转动电源线存放挂钩，取下电源线，以便正确打开产品背面。

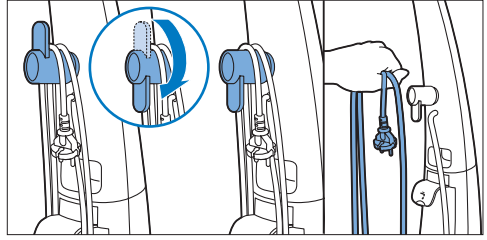

- 3 向上拉锁杆，解锁净水箱并将其取下。为防止产品倾倒，请用一只手将其竖直握住，用另一只手取下净水箱。

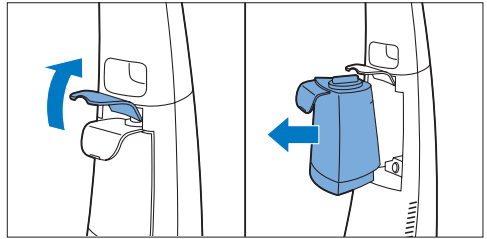

- 4 逆时针旋转净水箱盖，取下净水箱盖。

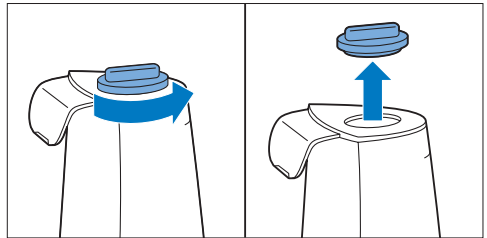

4 使用准备

4.1 为净水箱注水

每次使用前，先为净水箱注水。装满水的净水箱提供的水足够用来清洁 60 平方米以上的区域。

- 1 竖直放置产品。本产品将自动锁定在固定位置（可听到“咔哒”一声）。

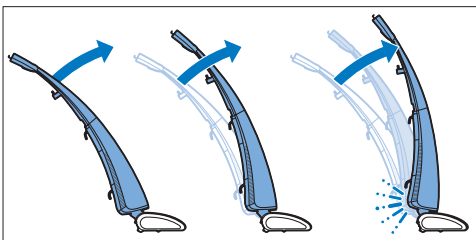

- 5 向净水箱中注入冷水或微温的自来水，直至最大 (MAX) 水位标示。如果需要，您可以加几滴适当的液体地板清洁剂（请参阅“注意事项”一章的“地板维护”部分）。

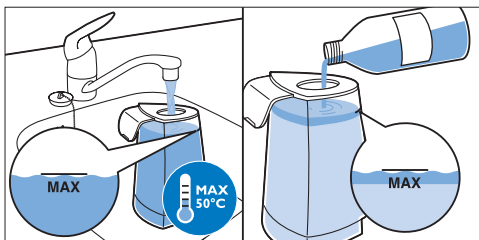

⚠ 注意:

如果您想使用液体地板清洁剂，首先向净水箱中注入水，然后添加瓶子上所标示的液体地板清洁剂量。由于净水箱的容量为700毫升，您只需添加几滴清洁剂即可。

- 将盖子盖回净水箱，然后顺时针转动盖子将其固定。

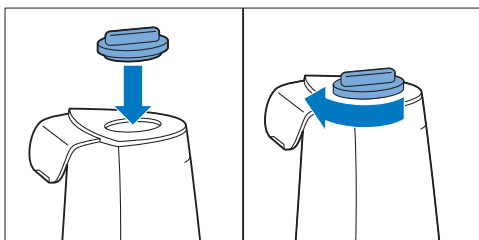

- 提起并握住锁杆 (1)，将净水箱完全滑入产品 (2)。然后按下锁杆 (3)，将净水箱锁定到位 (可听到“咔哒”一声)。

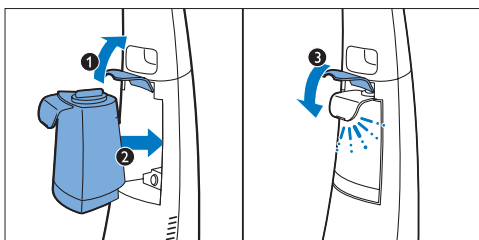

5 使用水瞬洁

5.1 清洁地板

- 开始清洁地板前，清除地板上的零散物体，如玩具、杂志和鞋子。将其它产品的电源线搁在旁边。
- 向下旋转电源线存放挂钩并拔掉电源线。将电源插头插入电源插座。

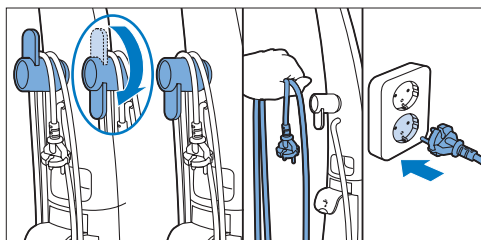

- 请用脚踩吸嘴的顶部，然后从固定位置释放本产品。

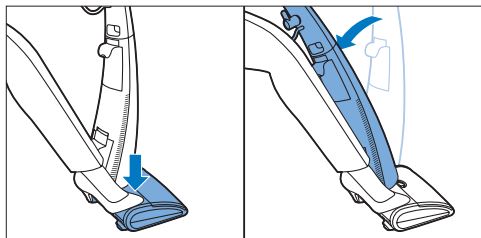

- 向前推解锁滑块 (1) 并按住电源按钮 (2)。产品启动后，您可以释放解锁滑块 (3)，但在清洁时要按住电源按钮 (4)。

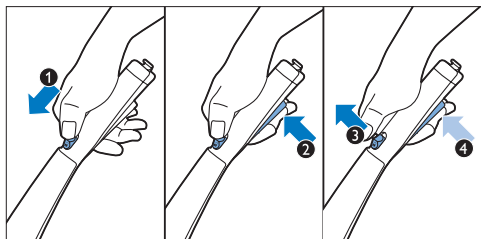

4.1.1 重要须知

- 为净水箱注水后，确保正确锁定锁杆。如果锁杆未正确锁定，在从固定位置释放本产品时，净水箱可能会滑落。
- 为净水箱注水后打开产品时，需要片刻时间水才会从吸嘴中流出。满水箱/空水箱指示灯可能闪烁数次，并且产品可能自动关闭。如果出现这种情况，请重新启动产品。

5.2 清洁提示

- 用一只手握住手柄，另一只手握住电源线，以免被电源线绊倒，同时防止在拖干净的地板上留下水痕迹。要更好地控制电源线，请将电源线固定在电线固定钩上。

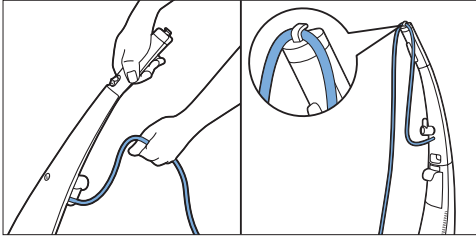

- 退着走或朝门方向走，以免踩到拖干净的地板上。

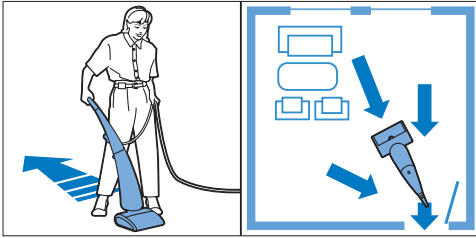

- 切勿向侧边移动拖地吸嘴，否则会在地板上留下水痕迹。

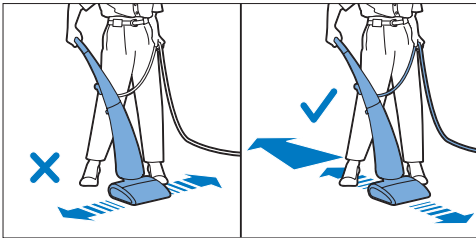

- 您可以像移动吸尘器一样快速移动本产品。要去除顽固污渍，请在污渍上慢慢移动产品。
- 在将产品推过门槛前关闭产品，以防在地板上留下水痕迹或水从拖地吸嘴中溅出。

- 关闭产品后，请前后移动产品数次，以清除两个拖地刷之间的残留液体。如果您在关闭产品后立即提起产品，拖地刷之间残留的水将在地板上留下水痕迹。

⚠ 注意:

切勿将产品的上机身向后倾斜太大，也不要将产品侧放，以防污水箱漏水。

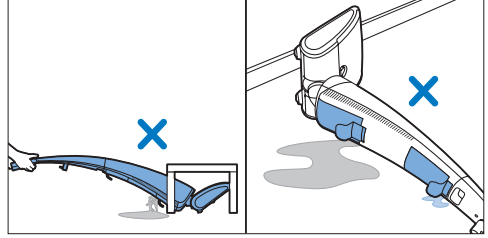

5.3 使用时暂停

- 1 如要暂停使用片刻，请释放电源按钮以关闭产品。竖直放置产品。本产品将自动锁定在固定位置（可听到“咔哒”一声）。

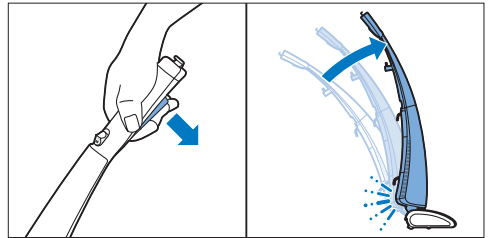

- 2 要继续进行清洁，请用脚按吸嘴，然后从固定位置释放本产品。
- 3 向前推解锁滑块并按住电源按钮。产品启动后，您可以释放解锁滑块，但在清洁时要按住电源按钮。

5.4 满水箱/空水箱指示灯

- 1 当净水箱为空时，满水箱/空水箱指示灯开始闪烁并且产品停止运行。为净水箱注水（请参阅“使用准备”一章的“为净水箱注水”部分）。
- 2 污水箱装满水时，满水箱/空水箱指示灯持续亮起并且产品停止运行。请倒空污水箱（请参阅以下“倒空污水箱”部分）。

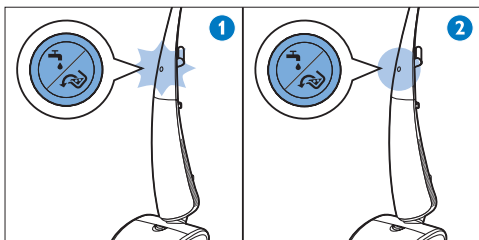

- 5 将盖子放回污水箱上并向后（朝手柄方向）拉盖解锁滑块，以锁定盖子。

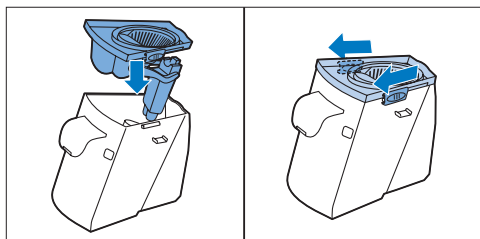

5.5 倒空污水箱

- 1 向上拉锁杆，解锁污水箱并将其取下。

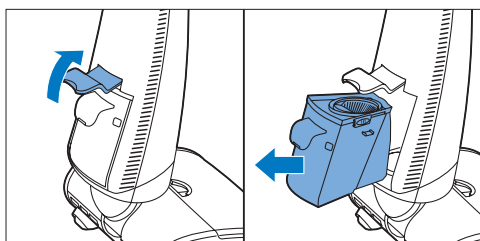

- 6 提起并按住锁杆 (1) 并将污水箱完全滑入产品 (2)。向下按锁杆 (3) 将污水箱锁定到位 (可听到“咔哒”一声)。确保污水箱的锁杆正确锁定。如果锁杆没有正确锁定，污水箱可能在清洁时滑落。

- 2 向前（远离手柄）推盖解锁滑块，解锁盖子并从污水箱上取下盖子。

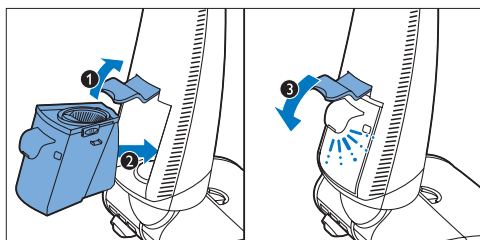
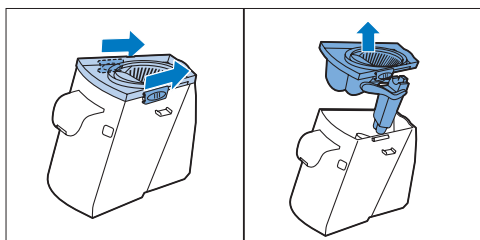

- 3 倒掉污水。为防止溅出，请始终从水箱的一个角落倒水。

- 4 在水龙头下冲洗倒空的污水箱及其盖子。

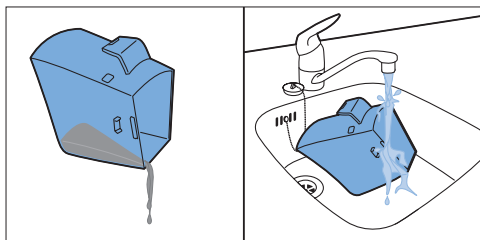

5.6 主动保护系统已激活

主动保护系统设计用于识别清扫地板上的异物而非灰尘或液体的情况。系统激活时，它将立即停止拖地刷，以防损坏物体和产品。马达声音减小，产品不再向地板洒水。主动保护系统也会在地毯刷过湿或在地毯上移动产品时激活。要继续清洁，请按照以下说明操作！

- 1 释放电源按钮关闭产品 (1)。将产品竖放在固定位置 (可听到“咔哒”一声)，然后从电源插座拔下插头。如果提起的物体是其他产品的电源线，也请拔下此产品的插头 (2)。

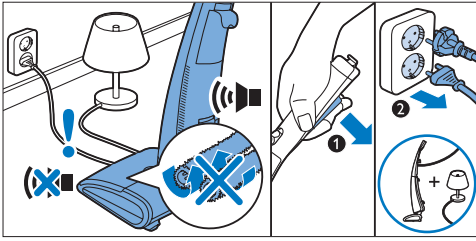

- 2 打开拖地吸嘴盖 (1)，取下拖地刷盖 (2) 并取出物体 (3)。如果无法发现物体，您可以取下拖地刷，以便更好地查看。

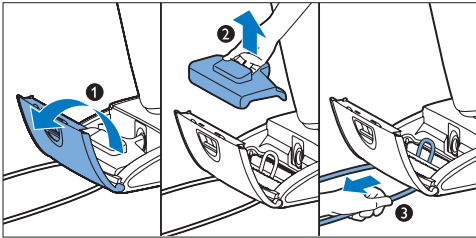

- 3 如果主动保护系统因拖地刷过湿而激活，请取下拖地刷并在水槽上挤压拖地刷（请参阅“清洁和保养”一章的“清洁拖地吸嘴”部分）。
- 4 放好拖地刷盖 (1) 并将其关闭 (2)。按拖地吸嘴盖 (3) 将其锁定（可听到“咔哒”一声），否则产品不会重置。

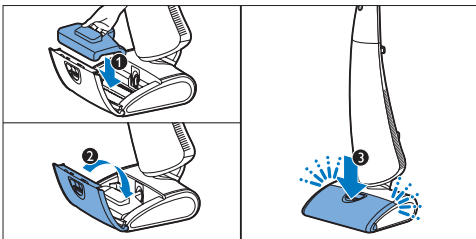

- 5 将插头插入电源插座。请用脚按吸嘴，然后从固定位置释放本产品。向前推解锁滑块 (1) 并按住电源按钮 (2)。产品启动后，您可以释放解锁滑块 (3)。要继续清洁，请按住电源按钮。

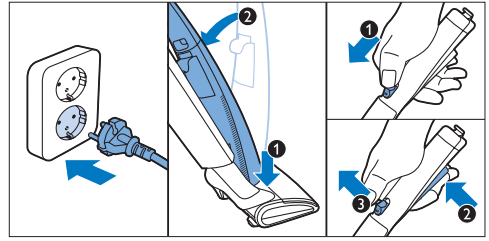

5.6.1 重要须知

要重置主动保护系统，您需要打开并关闭拖地吸嘴盖。启动产品前，请始终确保清除拖地刷之间的任何物体。

6 清洁和保养

⚠ 危险：

切勿将拖地吸嘴或产品机身浸入水或任何其他液体中，也不要在水龙头下冲洗产品，以免发生电击。

⚠ 警告：

清洁或维护产品之前，必须先从插座拔掉插头。

6.1 冲洗 水瞬洁。

要清洁 水瞬洁 的内部，您必须冲洗产品。您需要冲洗盘来冲洗产品。

6.1.1 重要须知

- 我们强烈建议您每次使用后冲洗本产品，以防产品内部积聚灰尘，滋生细菌。如果每次使用后不冲洗本产品，可能导致难闻的气味。

6.1.2 冲洗

- 1 关闭产品，将产品竖直放置在固定位置（可听到“咔哒”一声）并从电源插座拔下插头。

- 2 为防止冲洗过程中断，请为净水箱加水（请参阅“使用准备”一章的“为净水箱注水”部分）或倒空污水箱（请参阅“使用水瞬洁”一章的“倒空污水箱”部分）。冲洗过程中断会对冲洗效果造成不良影响。
- 3 将产品放在冲洗盘上。向量杯中加入 300 毫升水。

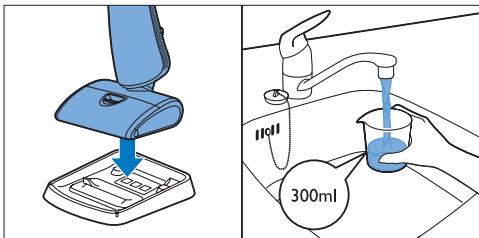

*** 提示：**

如果需要，您可以在水中加少许液体地板清洁剂。

- 4 将水缓慢倒入冲洗盘中。确保水位不要超过最大 (MAX) 水位标示。如果拖地刷过湿，主动保护系统将激活。

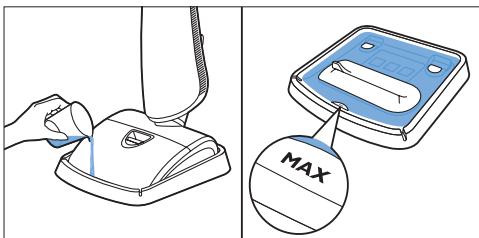

- 5 将电源插头插入插座并启动产品。让产品运转，直到冲洗盘中的水用完。此操作大约需要 15 秒。

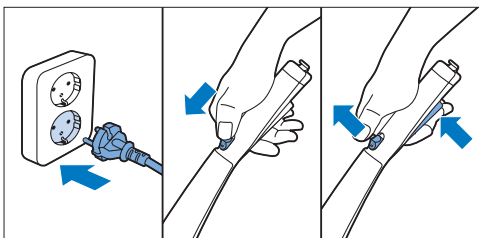

- 6 关闭产品并拔下电源插头。

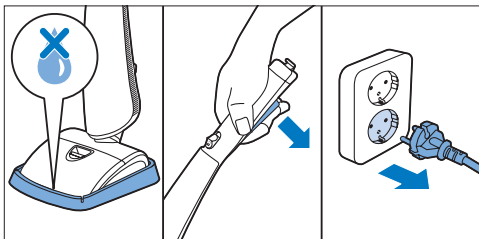

- 7 朝箭头方向滑动拖地吸嘴盖释放滑块 (1) 并打开拖地吸嘴盖 (2)。取下拖地刷盖 (3) 并检查内部是否洁净。如果内部洁净，请参阅“存放和移动 AquaTrio”一章，了解如何存放产品的说明。如果拖地刷盖内部和拖地刷仍很脏，请按照“清洁拖地吸嘴”部分的说明清洁拖地吸嘴。

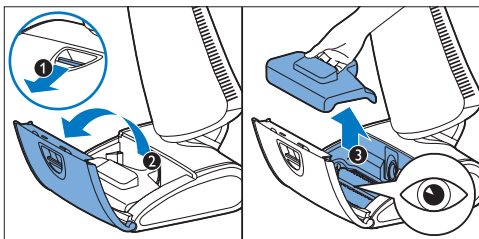

- 8 如有必要，在水龙头下清洁冲洗盘，并用布将其擦干。您也可以在洗碗机中清洁冲洗盘。

6.2 清洁拖地吸嘴

- 1 关闭产品，将产品竖直放置在固定位置（可听到“咔哒”一声）并从电源插座拔下插头。
- 2 打开拖地吸嘴盖。
- 3 拉拔手柄，取下拖地刷盖。为防止弄脏您的手，握住酸橙绿手柄，将拖地刷从拖地吸嘴中取出。

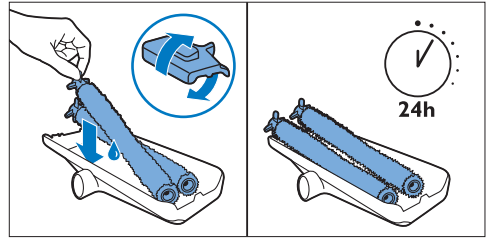
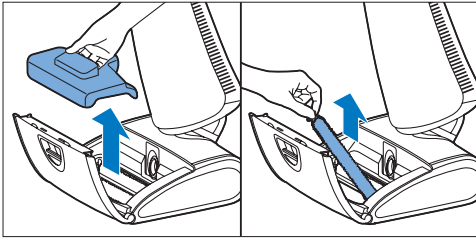

提示：

将脏的拖地刷放在拖地刷盖上，然后将其带到水槽。

- 4** 在水龙头下冲洗拖地刷进行清洁。如果需要，您可以使用家用液体清洁剂或少许洗涤剂来清洁拖地刷。

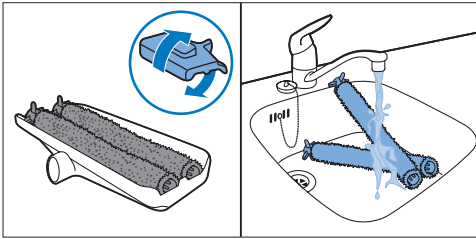

- 5** 在水龙头下清洁拖地刷盖。

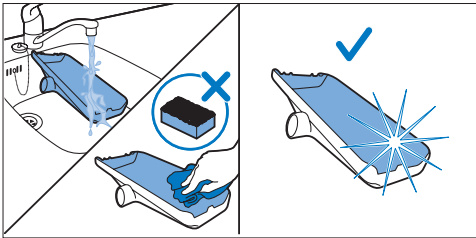

注意：

切勿使用钢丝绒或磨蚀性清洁剂清洁拖地刷盖，否则可能导致表面出现刮痕。刮痕中可能会积聚灰尘。灰尘积聚可能最终妨碍水从拖地吸嘴中流出。

- 6** 将拖地刷放在干净的拖地刷盖上晾干。为确保完全晾干，请将拖地刷一端放在拖地刷盖的边缘上。晾干大约需要 24 小时。

注意：

如果拖地刷仍然太湿，一启动产品时，就会激活主动保护系统。

- 7** 用湿布清洁拖地吸嘴内部和拖地吸嘴盖。

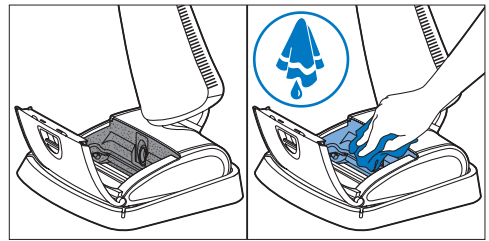

- 注意：**
拖地刷不可用洗碗机或洗衣机清洗。

- 注意：**
切勿使用尖锐的物体清洁拖地刷，否则会损坏刷毛，降低拖地刷的清洁效能。

6.3 清洁水箱

6.3.1 清洁净水箱

虽然将水留里净水箱中很安全，但我们建议您存放产品前将水箱倒空。

- 1** 关闭产品，将产品竖直放置在固定位置（可听到“咔哒”一声）并从电源插座拔下插头。
- 2** 取出净水箱（请参阅“使用准备”一章的“为净水箱注水”部分）。
- 3** 如果需要，您可以在水龙头下清洁净水箱。您也可以在水箱中清洁净水箱。

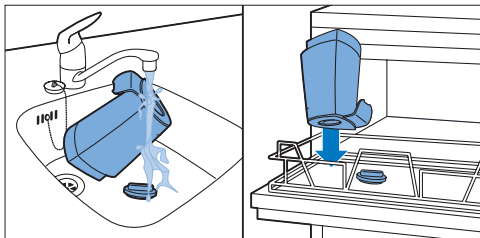

- 4 将净水箱放回产品中（请参阅“使用准备”一章的“为净水箱注水”部分）。

- 6 将污水箱放入产品中（请参阅“使用水瞬洁”一章的“倒空污水箱”部分）。

6.4 重新组装拖地吸嘴

- 1 首先通过开口将拖地刷一侧固定在拖地吸嘴中的凸起部位。稍微旋转拖地刷，直至拖地刷内部的凹陷部位固定在凸起部位上，并且按压拖地刷直至其固定。然后将拖地刷一侧上的凸起部位按入另一侧的开口中。

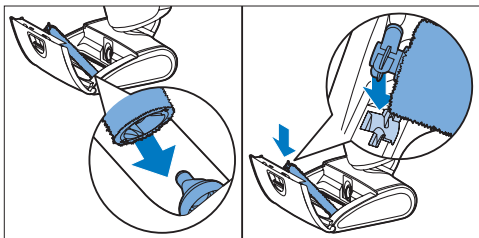

- 2 在将拖地刷盖放入拖地吸嘴之前，请检查拖地吸嘴盖内部和拖地刷是否洁净。

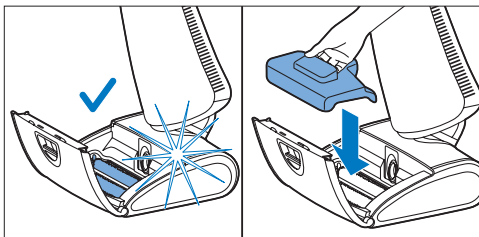

- 3 如果内部干燥洁净，请关闭拖地吸嘴盖，并将其按下直到其锁定（可听到“咔哒”一声）。

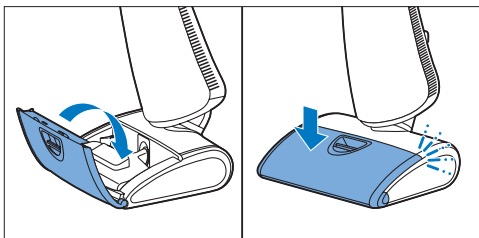

6.3.2 清洁污水箱

- 每次使用后和满水箱/空水箱指示灯持续亮起时倒空污水箱。
- 每次使用后清洁污水箱以防细菌滋生和产生难闻的气味。

- 1 关闭产品，将产品竖直放置在固定位置（可听到“咔哒”一声）并从电源插座拔下插头。

- 2 取出污水箱（请参阅“使用水瞬洁”一章的“倒空污水箱”部分）。污水箱中包含浓缩污水。取出和倒空污水箱时，请格外小心。

- 3 倒掉污水。

- 4 在水龙头下冲洗污水箱和盖子，或在洗碗机中清洁污水箱和盖子。

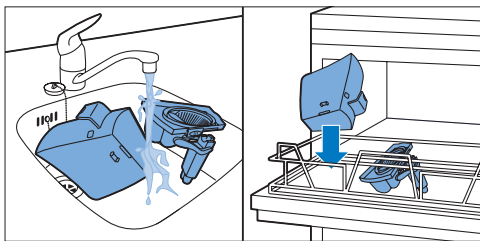

- 5 要想彻底清洁，您可提起与污水箱盖相连的浮标。这可让您适当冲洗滤网和浮标。

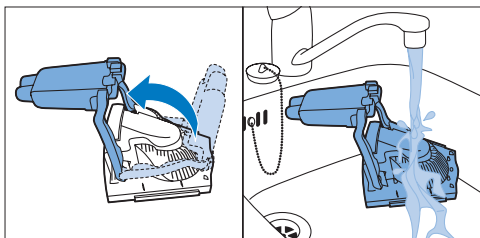

- 4 如果拖地刷仍然太湿，请让其变干（请参阅“存放和移动 水瞬洁”一章的“存放水瞬洁”部分）。如果拖地刷太湿，它们会遇到过大的阻力，启动产品时，将会激活主动保护系统。开始清洁地板前，请确保拖地刷干燥。

6.4.1 重要须知

- 如果拖地刷未正确放置，则无法正确放置拖地刷盖。如果拖地刷盖未正确放置，则无法关闭拖地吸嘴盖。如果拖地吸嘴盖未正确关闭，产品将无法正常工作。

6.5 维护

- 1 如果产品外部变脏，可用湿布清洁。
- 2 当进风口变脏时，用湿布清洁进风口。
- 3 定期检查通风口，以确保通风口畅通。
- 4 定期检查电源线情况，以确保电源线安全且完好无损。

⚠ 警告：

如果电源线损坏，切勿使用本产品。必须由授权的飞利浦服务中心更换电源线或将产品送往经销商进行维修。

✳ 提示：

为了方便释放和使用水箱，您也可以将电源线缠绕起来，将其挂在电源线存放挂钩上。将电源线缠绕后存放时，您可以使用线夹固定电源线一端，使其固定到位。

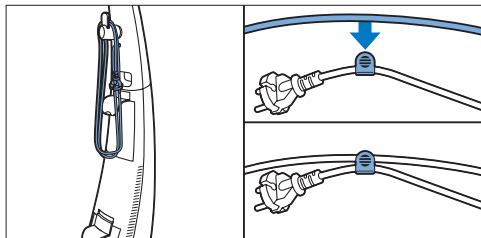

- 2 存放产品时，将产品放在冲洗盘上。
- 3 如果拖地吸嘴内部还不干燥，请将拖地刷盖歪斜地放回拖地吸嘴，并打开拖地吸嘴盖。这可使拖地吸嘴内部变干。

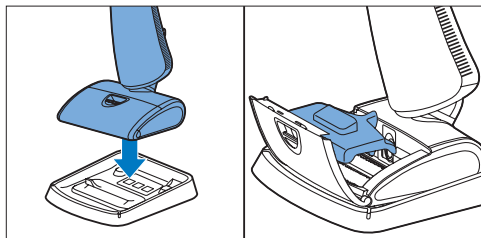

7 存放和移动 水瞬洁

7.1 存放 水瞬洁

- 1 要存放电源线，请将电源线缠绕在电源线存放挂钩和污水箱锁杆上。

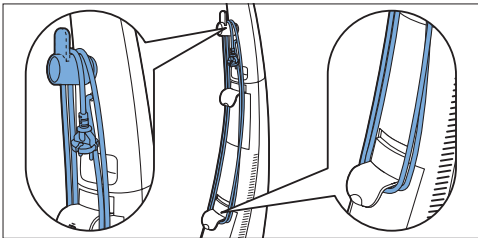

7.2 移动 水瞬洁。

- 1 关闭产品，将产品竖直放置在固定位置（可听到“咔哒”一声）并从电源插座拔下插头。
- 2 将电源线缠绕在电源线存放挂钩和污水箱锁杆上。或者，您也可以将电源线缠绕起来，挂在电源线存放挂钩上。

- 3 您可以通过以下两种方式移动 水瞬洁：
- 您可以使用手柄提起和搬运产品。
 - 您可以向后倾斜产品，直至其倾斜在滚轮上。向后拉产品进行移动。

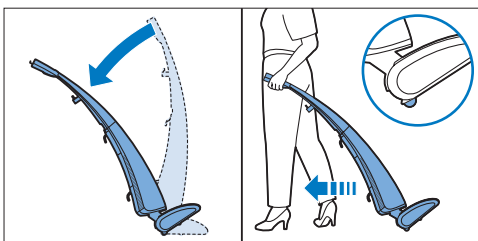
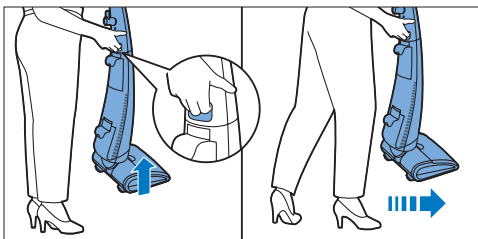

7.2.1 重要须知

- 切勿在地毯上移动 水瞬洁，因为浓缩污水滴可能从拖地吸嘴滴出。
- 如果地板上有沙子，请小心操作。产品关闭时，如果您在沙子上移动产品，产品滚轮可能刮花地板。
- 如果您在拖地吸嘴放在地板上时在硬地板上移动产品，则拖地刷可能在地板上留下湿痕迹。

8 更换拖地刷

如果您要继续享受 水瞬洁 的清洁效果，请确保始终使用飞利浦原装微纤维拖地刷，并且每六个月更换一次。如果您遵循此建议，您的 水瞬洁 将始终为您带来极佳的清洁效果。如需更换提醒、支持、提示和诀窍，请在线注册您的产品，网址为 www.philips.com/welcome。

- 1 关闭产品，将产品竖直放置在固定位置（可听到“咔哒”一声）并从电源插座拔下插头。
- 2 从拖地吸嘴逐个取下旧拖地刷（请参阅“清洁和保养”一章的“重新组装拖地吸嘴”部分）。
- 3 将两个新拖地刷逐个装入拖地吸嘴（请参阅“清洁和保养”一章的“重新组装拖地吸嘴”部分）。

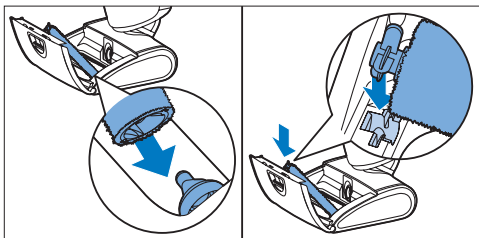

8.0.1 重要须知

- 如果您想保持良好的清洁效果，请始终将两个旧拖地刷同时更换为两个新拖地刷。
- 旧拖地刷不会危害环境。您可以将其与一般生活垃圾一起弃置。

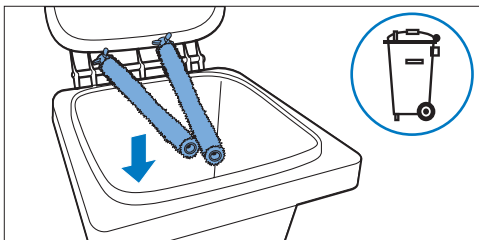

9 订购附件

要购买本产品的附件，请访问我们的网站 www.shop.philips.com/service。

如果您购买 AquaTrio 的附件有困难，请联系您所在国家/地区的飞利浦客户服务中心，或咨询吸尘器专家。

拖地刷可通过号码 FC8054 订购。

11 保修与服务

如果您需要服务或信息，或者有任何疑问，请访问飞利浦网站：www.philips.com/support。您也可以联系您所在国家/地区的飞利浦客户服务中心。可在全球保修卡中找到其电话号码。AquaTrio 经过精心设计和开发。如果产品需要维修，您所在国家/地区的客户服务中心会帮助您在最短时间内安排必要的维修服务，带给您最大的便利性。

10 环保

弃置产品时，请不要将其与一般生活垃圾堆放在一起：应将其交给官方指定的回收点。这样做有利于环保。

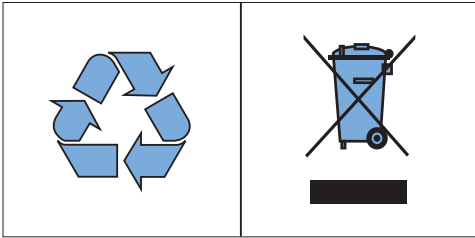

12 故障种类和解决方法

本章归纳了使用本产品时最可能遇到的问题。如果您无法根据下面的信息解决问题，请联系您所在国家/地区的飞利浦客户服务中心。

问题	可能的原因	解决方法
当我向前推滑块并按下电源按钮时，产品不工作。	您没有将上机身正确安装到下机身。	将产品下机身放在冲洗盘上。稍微用力将上机身按到下机身，直至您听到“咔哒”一声（请参阅“首次使用之前”一章）。上机身的蓝色背面必须贴在下机身上，中间不留任何空隙。
使用产品时，上机身晃动不稳定。	您没有将上机身正确安装到下机身。	将产品下机身放在冲洗盘上。稍微用力将上机身按到下机身，直至您听到“咔哒”一声（请参阅“首次使用之前”一章）。上机身的蓝色背面必须贴在下机身上，中间不留任何空隙。
无法按电源按钮启动产品。	本产品配备了安全锁。	首先您必须向前推解锁滑块来解锁电源按钮，然后按电源按钮启动产品。产品启动后，释放解锁滑块，但保持按住电源按钮（请参阅“使用水瞬洁”一章）。
启动产品时，产品停止工作并且指示灯闪烁。	净水箱为空。	满水箱/空水箱指示灯闪烁表示净水箱需要重新注水。请为净水箱注水（请参阅“使用准备”一章的“为净水箱注水”部分）。
	净水箱不存在或没有正确放置。	确保正确安置净水箱且锁杆已锁定（请参阅“使用准备”一章的“为净水箱注水”部分）。
启动产品时，产品停止工作并且指示灯持续亮起。	污水箱已满。	满水箱/空水箱指示灯持续亮起表示需要倒空污水箱。请倒空污水箱（请参阅“使用水瞬洁”一章的“倒空污水箱”部分）。
	污水箱不存在或没有正确放置。	确保正确放置污水箱且锁杆已锁定（请参阅“使用水瞬洁”一章的“倒空污水箱”部分）。
	盖子没有安装到污水箱。	请正确安装盖子。确保向后（朝手柄方向）拉解锁滑块，将盖子锁定在污水箱上（请参阅“使用水瞬洁”一章的“倒空污水箱”部分）。
产品停止工作。	您释放了电源按钮。	本产品配备有安全锁。您首先必须向前推解锁滑块将电源按钮解锁，然后按电源按钮启动产品。产品启动后，释放解锁滑块，但要按住电源按钮（请参阅“使用水瞬洁”一章）。
	虽然您没有注意到指示灯指示-，但净水箱可能已空或污水箱可能已满。	要检查是否是此原因，请启动产品，观察满水箱/空水箱指示灯是否开始闪烁或持续亮起。如果指示灯闪烁，请为净水箱注水（请参阅“使用准备”一章的“为净水箱注水”部分）。如果指示灯持续亮起，请倒空污水箱（请参阅“使用水瞬洁”一章的“倒空污水箱”部分）。
	通风口堵塞。	检查四个通风口，看是否有堵塞通风口的物体。如有必要，清除这些物体。继续清洁前，让产品冷却。请参阅“您的水瞬洁”一章，了解通风口的位置。

问题	可能的原因	解决方法
产品无法向地板洒水，因为它清扫到了什么东西。	主动保护系统可能因以下三个原因而激活：(1) 产品清扫到异物，(2) 拖地刷过湿或(3) 您在地毯上移动了产品。拖地刷自动停止旋转，因为它们遇到了过大阻力。产品继续发出声音，但无法正常工作。	释放电源按钮关闭产品。将产品竖直放在固定位置（可听到“咔哒”一声），然后从电源插座拔下插头。打开拖地吸嘴盖，取下拖地刷盖并取出物体。重新插入拖地刷盖，关闭拖地吸嘴盖，将插头插入电源插座并再次启动产品（请参阅“使用水瞬洁”一章的“主动保护系统激活”部分）。如果没有发现物体，主动保护系统激活可能是因为拖地刷过湿（请参阅以下原因和解决方案）或者因为您在地毯上移动了本产品。从电源插座拔下插头，打开并关闭拖地吸嘴盖，重新将插头插入电源插座，启动产品并重新开始清洁。
		如果以上解决方案没有帮助并且产品仍无法工作，启动产品至少 10 秒钟。然后打开并关闭拖地吸嘴盖，启动产品并重新开始清洁。
	拖地吸嘴盖未正确关闭。产品的声音减小，因为拖地刷不旋转，产品不再向地板洒水，并且不对任何物体拖洗。	确保正确组装拖地刷和拖地刷盖。正确关闭拖地吸嘴盖。确保按下盖子直至其锁定到位并发出“咔哒”一声（请参阅“清洁和保养”一章的“重新组装拖地吸嘴”部分）。
我无法关闭拖地吸嘴盖。	拖地刷盖不存在或未正确放置。	将拖地刷盖正确放入拖地吸嘴中，然后关闭拖地吸嘴盖（请参阅“清洁和保养”一章的“重新组装拖地吸嘴”部分）。
产品在地板上留下水痕迹。	您向侧边移动了产品。	仅向前或向后移动本产品（请参阅“使用水瞬洁”一章的“清洁提示”部分）。
	您在产品启动时将产品移过了门槛。	确保拖地刷与地板保持接触。在将产品拉过门槛前，先关闭产品，以防在地板上留下水痕迹，或防止水从拖地吸嘴中溅出（请参阅“使用水瞬洁”一章的“清洁提示”部分）。
	当产品关闭时，您在吸嘴接触地板的情况下移动了产品。	如果您要避免在地板上留下水痕迹，请握住手柄移动产品，或倾斜产品，使其搁置在滚轮上，以方便移动（请参阅“存放和移动水瞬洁”）。
	关闭产品后，您立即从地板提起了产品。	关闭产品后，请前后移动产品数次，以清除两个拖地刷之间的残留液体。如果您在关闭产品后立即提起产品，拖地刷之间残留的水将在地板上留下水痕迹。
	滚轮被阻塞。	检查滚轮的运行状况。清除阻塞滚轮的污渍。

问题	可能的原因	解决方法		
产品的清洁效果没有以前好。	主动保护系统可能因以下三个原因而激活：(1) 产品清扫到异物，(2) 拖地刷过湿或(3) 您在地毯上移动了产品。拖地刷自动停止旋转，因为它们遇到了过大阻力。产品继续发出声音，但无法正常工作。	释放电源按钮关闭产品。将产品竖直放在固定位置（可听到“咔哒”一声），然后从电源插座拔下插头。打开拖地吸嘴盖，取下拖地刷盖并取出物体。重新插入拖地刷盖，关闭拖地吸嘴盖，将插头插入电源插座并再次启动产品（请参阅“使用水瞬洁”一章的“主动保护系统激活”部分）。如果没有发现物体，主动保护系统激活可能是因为拖地刷过湿（请参阅以下原因和解决方案）或者因为您在地毯上移动了本产品。从电源插座拔下插头，打开并关闭拖地吸嘴盖，重新将插头插入电源插座，启动产品并重新开始清洁。		
如果以上解决方案没有帮助并且产品仍无法工作，启动产品至少 10 秒钟。然后打开并关闭拖地吸嘴盖，启动产品并重新开始清洁。				
<table border="0" style="width: 100%;"> <tr> <td style="width: 50%; vertical-align: top;"> <p data-bbox="269 580 441 746">主动保护系统因为拖地刷过湿而激活。拖地刷自动停止旋转，因为它们遇到了过大阻力。</p> </td> <td style="width: 50%; vertical-align: top;"> <p data-bbox="471 580 1031 853">释放电源按钮关闭产品。将产品竖直放在固定位置（可听到“咔哒”一声），然后从电源插座拔下插头。从拖地吸嘴中取出拖地刷，在水槽上挤压拖地刷，去除多余水份（请参阅“清洁和保养”一章的“清洁拖地吸嘴”部分）。然后重新插入拖地刷和拖地刷盖，关闭拖地吸嘴盖，将插头插入电源插座并再次启动产品（请参阅“清洁和保养”一章的“重新组装拖地吸嘴”部分）。如果这仍不起作用，请让拖地刷变干（请参阅“清洁和保养”一章的“清洁拖地吸嘴”部分）。</p> </td> </tr> </table>			<p data-bbox="269 580 441 746">主动保护系统因为拖地刷过湿而激活。拖地刷自动停止旋转，因为它们遇到了过大阻力。</p>	<p data-bbox="471 580 1031 853">释放电源按钮关闭产品。将产品竖直放在固定位置（可听到“咔哒”一声），然后从电源插座拔下插头。从拖地吸嘴中取出拖地刷，在水槽上挤压拖地刷，去除多余水份（请参阅“清洁和保养”一章的“清洁拖地吸嘴”部分）。然后重新插入拖地刷和拖地刷盖，关闭拖地吸嘴盖，将插头插入电源插座并再次启动产品（请参阅“清洁和保养”一章的“重新组装拖地吸嘴”部分）。如果这仍不起作用，请让拖地刷变干（请参阅“清洁和保养”一章的“清洁拖地吸嘴”部分）。</p>
<p data-bbox="269 580 441 746">主动保护系统因为拖地刷过湿而激活。拖地刷自动停止旋转，因为它们遇到了过大阻力。</p>	<p data-bbox="471 580 1031 853">释放电源按钮关闭产品。将产品竖直放在固定位置（可听到“咔哒”一声），然后从电源插座拔下插头。从拖地吸嘴中取出拖地刷，在水槽上挤压拖地刷，去除多余水份（请参阅“清洁和保养”一章的“清洁拖地吸嘴”部分）。然后重新插入拖地刷和拖地刷盖，关闭拖地吸嘴盖，将插头插入电源插座并再次启动产品（请参阅“清洁和保养”一章的“重新组装拖地吸嘴”部分）。如果这仍不起作用，请让拖地刷变干（请参阅“清洁和保养”一章的“清洁拖地吸嘴”部分）。</p>			
<table border="0" style="width: 100%;"> <tr> <td style="width: 50%; vertical-align: top;"> <p data-bbox="269 868 441 1066">拖地吸嘴盖未正确关闭。产品的声音减小，因为拖地刷不旋转，产品不再向地板洒水，并且不对任何物体拖洗。</p> </td> <td style="width: 50%; vertical-align: top;"> <p data-bbox="471 868 1031 986">确保正确组装拖地刷和拖地刷盖。正确关闭拖地吸嘴盖。确保按下盖子直至其锁定到位并发出“咔哒”一声（请参阅“清洁和保养”一章的“重新组装拖地吸嘴”部分）。</p> </td> </tr> </table>			<p data-bbox="269 868 441 1066">拖地吸嘴盖未正确关闭。产品的声音减小，因为拖地刷不旋转，产品不再向地板洒水，并且不对任何物体拖洗。</p>	<p data-bbox="471 868 1031 986">确保正确组装拖地刷和拖地刷盖。正确关闭拖地吸嘴盖。确保按下盖子直至其锁定到位并发出“咔哒”一声（请参阅“清洁和保养”一章的“重新组装拖地吸嘴”部分）。</p>
<p data-bbox="269 868 441 1066">拖地吸嘴盖未正确关闭。产品的声音减小，因为拖地刷不旋转，产品不再向地板洒水，并且不对任何物体拖洗。</p>	<p data-bbox="471 868 1031 986">确保正确组装拖地刷和拖地刷盖。正确关闭拖地吸嘴盖。确保按下盖子直至其锁定到位并发出“咔哒”一声（请参阅“清洁和保养”一章的“重新组装拖地吸嘴”部分）。</p>			
<table border="0" style="width: 100%;"> <tr> <td style="width: 50%; vertical-align: top;"> <p data-bbox="269 1080 441 1139">拖地吸嘴内部太脏。</p> </td> <td style="width: 50%; vertical-align: top;"> <p data-bbox="471 1080 1031 1139">清洁拖地吸嘴（请参阅“清洁和保养”一章的“清洁拖地吸嘴”部分）。</p> </td> </tr> </table>			<p data-bbox="269 1080 441 1139">拖地吸嘴内部太脏。</p>	<p data-bbox="471 1080 1031 1139">清洁拖地吸嘴（请参阅“清洁和保养”一章的“清洁拖地吸嘴”部分）。</p>
<p data-bbox="269 1080 441 1139">拖地吸嘴内部太脏。</p>	<p data-bbox="471 1080 1031 1139">清洁拖地吸嘴（请参阅“清洁和保养”一章的“清洁拖地吸嘴”部分）。</p>			
<table border="0" style="width: 100%;"> <tr> <td style="width: 50%; vertical-align: top;"> <p data-bbox="269 1155 441 1182">拖地刷不存在。</p> </td> <td style="width: 50%; vertical-align: top;"> <p data-bbox="471 1155 1031 1214">将拖地刷放入拖地吸嘴中（请参阅“清洁和保养”一章的“重新组装拖地吸嘴”）。</p> </td> </tr> </table>			<p data-bbox="269 1155 441 1182">拖地刷不存在。</p>	<p data-bbox="471 1155 1031 1214">将拖地刷放入拖地吸嘴中（请参阅“清洁和保养”一章的“重新组装拖地吸嘴”）。</p>
<p data-bbox="269 1155 441 1182">拖地刷不存在。</p>	<p data-bbox="471 1155 1031 1214">将拖地刷放入拖地吸嘴中（请参阅“清洁和保养”一章的“重新组装拖地吸嘴”）。</p>			
<table border="0" style="width: 100%;"> <tr> <td style="width: 50%; vertical-align: top;"> <p data-bbox="269 1230 441 1257">拖地刷破损。</p> </td> <td style="width: 50%; vertical-align: top;"> <p data-bbox="471 1230 1031 1257">更换拖地刷（请参阅“更换拖地刷”一章）。</p> </td> </tr> </table>			<p data-bbox="269 1230 441 1257">拖地刷破损。</p>	<p data-bbox="471 1230 1031 1257">更换拖地刷（请参阅“更换拖地刷”一章）。</p>
<p data-bbox="269 1230 441 1257">拖地刷破损。</p>	<p data-bbox="471 1230 1031 1257">更换拖地刷（请参阅“更换拖地刷”一章）。</p>			

问题	可能的原因	解决方法
<p>清洁时，产品声音发生改变。</p>	<p>主动保护系统可能因以下三个原因而激活：(1) 产品清扫到异物，(2) 拖地刷过湿或 (3) 您在地毯上移动了产品。拖地刷自动停止旋转，因为它们遇到了过大阻力。产品继续发出声音，但无法正常工作。</p>	<p>释放电源按钮关闭产品。将产品竖直放在固定位置（可听到“咔哒”一声），然后从电源插座拔下插头。打开拖地吸嘴盖，取下拖地刷盖并取出物体。重新插入拖地刷盖，关闭拖地吸嘴盖，将插头插入电源插座并再次启动产品（请参阅“使用水瞬洁”一章的“主动保护系统激活”部分）。如果没有发现物体，主动保护系统激活可能是因为拖地刷过湿（请参阅以下原因和解决方案）或者因为您在地毯上移动了本产品。从电源插座拔下插头，打开并关闭拖地吸嘴盖，重新将插头插入电源插座，启动产品并重新开始清洁。</p>
		<p>如果以上解决方案没有帮助并且产品仍无法工作，启动产品至少 10 秒钟。然后打开并关闭拖地吸嘴盖，启动产品并重新开始清洁。</p>
	<p>主动保护系统因为拖地刷过湿而激活。拖地刷自动停止旋转，因为它们遇到了过大阻力。</p>	<p>释放电源按钮关闭产品。将产品竖直放在固定位置（可听到“咔哒”一声），然后从电源插座拔下插头。从拖地吸嘴中取出拖地刷，在水槽上挤压拖地刷，去除多余水份（请参阅“清洁和保养”一章的“清洁拖地吸嘴”部分）。然后重新插入拖地刷和拖地刷盖，关闭拖地吸嘴盖，将插头插入电源插座并再次启动产品（请参阅“清洁和保养”一章的“重新组装拖地吸嘴”部分）。如果这仍不起作用，请让拖地刷变干（请参阅“清洁和保养”一章的“清洁拖地吸嘴”部分）。</p>
	<p>拖地吸嘴盖未正确关闭。产品的声音减小，因为拖地刷不旋转，产品不再向地板洒水，并且不对任何物体拖洗。</p>	<p>确保正确组装拖地刷和拖地刷盖。正确关闭拖地吸嘴盖。确保按下盖子直至其锁定到位并发出“咔哒”一声（请参阅“清洁和保养”一章的“重新组装拖地吸嘴”部分）。</p>
<p>产品在存放之前无法正常工作，但现在又恢复正常了。</p>	<p>因为让产品清除灰尘或液体以外的异物，激活了主动保护系统。存放超过 30 分钟，产品会自动重置。</p>	<p>您需要清除造成产品工作欠佳的物体并重置产品。为此，请按照以下步骤进行操作。将产品竖直放在固定位置（可听到“咔哒”一声），然后从电源插座拔下插头。打开拖地吸嘴盖，取下拖地刷盖并取出物体。重新插入拖地刷盖，关闭拖地吸嘴盖，将插头插入电源插座并再次启动产品（请参阅“使用水瞬洁”一章的“主动保护系统激活”部分）。如果没有发现物体，主动保护系统激活可能是因为拖地刷过湿（请参阅前一问题的第二个原因）或者因为您在地毯上移动了本产品。从电源插座拔下插头，打开并关闭拖地吸嘴盖，重新将插头插入电源插座，启动产品并重新开始清洁。</p>

问题	可能的原因	解决方法
我刚为净水箱注水，但启动产品时，满水箱/空水箱指示灯保持闪烁。	为净水箱注水后，启动产品时，满水箱/空水箱指示灯可能会闪烁几次。	为净水箱注水后启动产品时，满水箱/空水箱指示灯可能会闪烁几次，并且产品可能自动关闭。因为水需要几秒钟才会到达拖地吸嘴，所以会发生这种情况。释放电源按钮，然后向前推解锁滑块，并按电源按钮再次启动产品（请参阅“使用准备”一章的“为净水箱注水”部分）。
	注水后，如果满水箱/空水箱指示灯持续闪烁，净水箱可能组装不正确。	确保正确安置净水箱且锁杆已锁定（请参阅“使用准备”一章的“为净水箱注水”部分）。
水从产品中滴出。	水从净水箱中漏出，因为您没有将盖子放在净水箱上，或您没有适当固定盖子。	从产品取下净水箱。如果没有盖子，请将盖子放在水箱上或顺时针旋转盖子将其固定（请参阅“使用准备”一章的“为净水箱注水”部分）。
	水从净水箱中漏出，因为您将净水箱装得过满。	切勿让净水箱中的水超过最大 (MAX) 水位指示。如果您这么做，固定盖子时，水可能从净水箱中溢出（请参阅“使用准备”一章的“为净水箱注水”部分）。
	水从污水箱中漏出，因为您将上机身向后倾斜太大，或者您侧放了产品。这可能导致污水从污水箱中流出。	切勿将产品上机身向后倾斜太大，例如，在低桌子下清洁时。如果污水箱中有污水时，切勿侧放产品（请参阅“注意事项”一章的“注意”部分）。
我无法取下拖地刷。	您可能尝试拉拔不正确的一侧将其取出。	抓住拖地刷的酸橙绿手柄，将其稍向上拉，然后您可从另一侧的凸起部位将其滑出（请参阅“清洁和保养”一章的“清洁拖地吸嘴”部分）。
在吸嘴不离开地板的情况下，我无法向后倾斜产品。	产品锁定在固定位置。	请用脚按吸嘴，然后从固定位置释放本产品（请参阅“使用 AquaTrio”一章的“使用时暂停”部分）。
冲洗拖地吸嘴时，产品不吸水。	您向冲洗盘中倒入了太多水，或您倒水的速度太快。这可导致拖地刷过湿。当拖地刷过湿时，主动保护系统激活。拖地刷停止旋转，因为它们遇到了过大阻力。	关闭产品。将产品竖直放在固定位置（可听到“咔哒”一声），然后从电源插座拔下插头。从拖地吸嘴中取出拖地刷，在水槽上挤压拖地刷，去除多余水份（请参阅“清洁和保养”一章的“清洁拖地吸嘴”部分）。然后重新插入拖地刷和拖地刷盖，关闭拖地吸嘴盖，再次启动产品（请参阅“清洁和保养”一章的“重新组装拖地吸嘴”部分）。如果这仍不起作用，请让拖地刷变干（请参阅“清洁和保养”一章的“清洁拖地吸嘴”部分）。

问题	可能的原因	解决方法
满水箱/空水箱指示灯开始闪烁，冲洗拖地吸嘴时，产品关闭。	净水箱为空。	重新向净水箱中注水（请参阅“使用准备”一章的“为净水箱注水”部分），再次启动冲洗程序（请参阅“清洁和保养”一章的“冲洗水瞬洁”部分）。
满水箱/空水箱指示灯持续亮起，冲洗拖地吸嘴时，产品关闭。	污水箱已满。	倒空污水箱（请参阅“使用水瞬洁”一章的“倒空污水箱”部分），再次启动冲洗程序（请参阅“清洁和保养”一章的“冲洗水瞬洁”部分）。
我无法向前或向后移动产品。	一个或多个滚轮可能被小物体阻塞。	关闭产品并拔下插头，然后将其侧放。侧放产品时，确保污水箱为空，否则污水可能从污水箱中漏出。检查阻塞滚轮的物体。清除阻塞滚轮的物体。再次将产品竖直放置，继续清洁。
我找不到真空清洁功能。	没有单独的真空清洁功能。	启动产品时，拖地和真空清洁功能可同时运行。

ⓘ 注意：

如果上述解决方案无法解决您的问题，请访问 www.philips.com/support 或联系您所在国家/地区的飞利浦客户服务中心。

PHILIPS

产品 : 飞利浦吸水式真空吸尘器
 型号 : FC7070
 额定电压 : 220V ~
 额定频率 : 50Hz
 额定功率 : 450W
 生产日期 : 请见产品底部
 产地 : 匈牙利



IPX4

制造商：飞利浦电子香港有限公司
 香港新界沙田香港科学园科技道东五号

经销单位：飞利浦（中国）投资有限公司
 上海市天目西路218号1602-1605
 全国顾客服务热线：4008 800 008

本产品根据国标 GB4706.1-2005, GB4706.7-2004, GB4343.1-2009及GB17625.1-2003制造

请妥善保管本使用说明书

发行日期：28/10/2012

目錄

1	重要事項	25
1.1	電磁波 (EMF)	26
1.2	自動防護系統	26
1.3	使用限制	27
1.4	地板保養	27
2	您的 AquaTrio	27
2.1	簡介	27
2.2	包裝盒內容	27
2.3	X 正面	27
2.4	X 背面	27
3	第一次使用	28
4	使用前準備	28
4.1	注滿淨水箱	28
5	使用 AquaTrio	29
5.1	清潔地板	29
5.2	清潔秘訣	30
5.3	使用中暫停	30
5.4	水箱全滿/水箱已空指示燈	30
5.5	清空污水箱	31
5.6	自動防護系統啟動	31
6	清潔與維護	32
6.1	沖洗 AquaTrio	32
6.2	清潔拖地吸頭	33
6.3	清潔水箱	34
6.4	重新組裝拖地吸頭	35
6.5	保養	35
7	收藏及移動 AquaTrio	36
7.1	收藏 AquaTrio	36
7.2	移動 AquaTrio	36
8	更換拖地刷	37
9	訂購配件	37
10	環境保護	37

11	保固與服務	37
----	-------	----

12	故障排除	38
----	------	----

1 重要事項

在使用本產品前，請先仔細閱讀本使用手冊，並保留說明以供日後參考。

1.0.1 危險

- 移動本產品時，請勿壓過自身電源線或其他產品的電源線，以免發生危險。
- 請勿將本產品的拖地吸頭或機體浸在水中或其他液體裡，也請勿在水龍頭下清洗，以避免觸電。
- 移動本產品時，請勿壓過地板插座，以避免觸電。

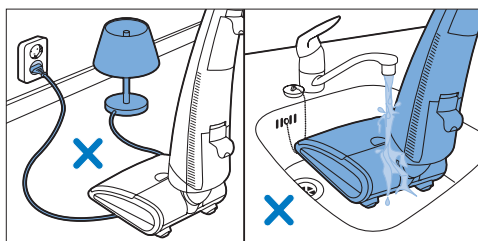

1.0.2 警示

- 清潔或維修本產品前，請先從插座拔除電源插頭。
- 組裝後不可把上下機體拆開。如果拆開上機體，就無法再組裝本產品。
- 請勿讓本產品吸入尖銳物體，以免發生危險。
- 請勿讓本產品吸入易燃液體，也請勿在淨水箱中放入易燃液體，以免發生危險。
- 請勿在淨水箱中放入精油或類似物質，也請勿讓本產品吸入這類物質，以避免損壞。
- 請勿讓本產品吸入尚未冷卻的灰燼，以免發生危險。
- 衣物、頭髮、手指和其他身體部位、物體，應遠離拖地吸頭裡運轉中的零件和開口。
- 使用期間，請勿抬起或傾斜拖地吸頭，因為水可能會從拖地吸頭裡濺出來。

- 本產品插電前，請先檢查本產品上顯示的電壓是否與當地電壓相符，以防止受傷或造成馬達受損。
- 定期檢查電源線和本產品是否受損。插頭、電源線或產品本身若有受損，請勿使用本產品。
- 如果電線損壞，則必須交由飛利浦、飛利浦授權之服務中心，或是具備相同資格的技師更換，以免發生危險。
- 基於安全考慮，在缺乏監督及適當指示之下，本產品不適用於孩童及任何身體、知覺、或心理功能障礙者，或缺乏使用經驗及知識者。
- 請勿讓孩童使用本產品或當成玩具。
- 本產品不可收藏於 0°C 以下的溫度。

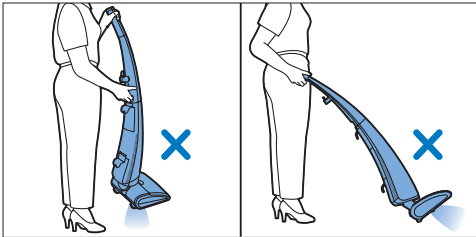
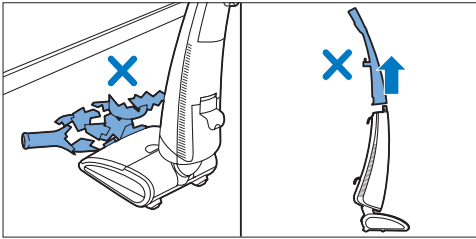

1.0.3 警告

- 在取下其中一個水箱或打開拖地吸頭之前，務必先拔掉本產品的電源插頭。
- 為本產品插上電源、拔掉電源或操作時，請確保雙手乾燥。
- 污水箱含有廢水時，本產品上機體向後傾斜的角度請勿太大，也請勿將產品側放，以防滲漏。
- 僅使用萊姆綠部分來操作、清潔及保養本產品。
- 本產品僅供居家室內使用。
- 請勿以向下壓住電源開啟按鈕的方式來嘗試解除安全鎖。

- 請勿堵住本產品的通風口。
- 請勿讓本產品吸入灰塵或液體以外的異物，以免自動防護系統無法啟動。
- 請勿在淨水箱內放入醋酸或除垢劑，也請勿讓本產品吸入這類物品，以避免損壞。
- 請勿在淨水箱內放入無法稀釋的蠟、油或地板保養產品，也請勿讓本產品吸入這類物品，以避免損壞。
- 請勿混合不同類型的地板清潔液。用完某清潔液後，請先將淨水箱裡的水倒光，清洗淨水箱，然後再把另一個清潔液倒入裝了水的淨水箱裡。
- 使用地板清潔液時，不可超過瓶子上所列的最大用量。
- 請勿以尖銳物體清潔拖地刷，否則可能造成刷毛受損並降低拖地刷的清潔效能。
- 請勿讓本產品在相同區塊運作太久，否則可能造成地板受損。
- 請根據「清潔與保養」單元裡的說明，清潔拖地刷。
- 拖地刷不可放入洗碗機或洗衣機清洗。
- 更換拖地刷時，請購買飛利浦原廠拖地刷。有關更換說明和資訊，請參閱「更換拖地刷」單元。如需訂購新的拖地刷，請參閱「訂購配件」單元。

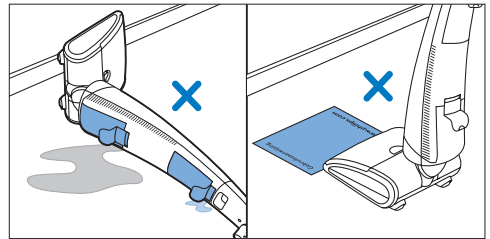

1.1 電磁波 (EMF)

本飛利浦產品符合電磁波 (Electromagnetic field, EMF) 所有相關標準。若正確處理及依照本使用手冊之說明進行操作，根據現有之科學文獻來看，使用本產品並無安全顧慮。

1.2 自動防護系統

X 配備自動防護系統。產品從地板吸入灰塵或液體以外的異物時，這套自動防護系統可予以辨識。系統啟動時，拖地刷會立即停止運轉，以免物體和產品受損。馬達聲音會降低，而產品也不再供水至地板。拖地刷太濕或產品在地毯上移動時，自動防護系統也會啟動。

1.3 使用限制

- 僅在具有防水表層的硬質地板上使用本產品 (例如油布、有釉地磚和亮光漆拼花地板)。這類經過處理的地板是世界各地均有販售的標準地板類型。如果您的地板未經防水處理，請向製造商查證，是否可用水清潔。硬質地板的防水表層若有損害，請勿使用本產品清潔地板。
- 請勿使用本產品清潔地毯。
- 請勿將本產品推過對流式電暖器的地面格柵上。將本產品推過格柵上的時候，由於本產品無法吸入來自吸頭的水，因此水會流到格柵下的洞底。
- 請勿從側面移動拖地吸頭，否則會留下水漬。拖地吸頭僅可前後移動。

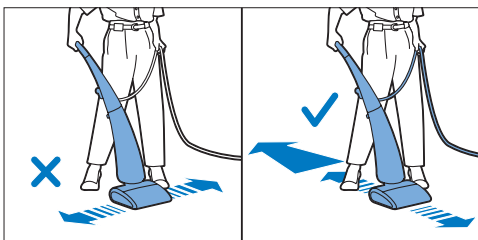

1.4 地板保養

- 使用本產品時，務必遵循硬質地板的清潔說明、保養說明、保養程序。
- 本產品是供定期清潔硬質地板用。請勿使用本產品將地板保養產品噴在硬質地板上。清潔地板時，請僅使用可在水中稀釋的地板清潔液。務必使用適合硬質地板的低起泡或不起泡的地板清潔液。

2 您的 AquaTrio

2.1 簡介

恭喜您購買本產品並歡迎加入飛利浦！請於 www.philips.com/welcome 註冊您的產品，以善用飛利浦提供的支援。

新款的飛利浦 AquaTrio 可同時對硬質地板吸塵、拖淨及吹乾。相較於濕拖後再吸塵的傳統清掃方式，使用 AquaTrio 可節省多達

50% 的時間和精力。迅速旋轉的微纖維拖地刷，拖過一次就能徹底吸走灰塵、污漬和液體，迅速輕鬆地呈現出完美成果。本使用者手冊會提供一些秘訣，讓清潔工作變得盡可能輕鬆有效率。我們很在本產品製作過程獲得許多樂趣，希望您也能喜歡使用本產品。

2.2 包裝盒內容

- 1 下機體
- 2 上機體
- 3 沖洗盤
- 4 使用手冊
- 5 快速入門指南
- 6 保證書
- 7 註冊卡

2.3 X 正面

- 1 解鎖滑鈕
- 2 上機體
- 3 水箱全滿/水箱已空指示燈
- 4 下機體
- 5 拖地吸頭
- 6 拖地吸頭蓋釋放滑鈕
- 7 拖地吸頭蓋
- 8 附握把的拖地刷護罩
- 9 拖地刷
- 10 通風口

2.4 X 背面

- 1 電線固定鉤
- 2 握把
- 3 電源開啟按鈕
- 4 可轉動的電線收納鉤
- 5 電源線
- 6 攜帶握把
- 7 淨水箱撥桿
- 8 淨水箱蓋
- 9 淨水箱
- 10 污水箱蓋
- 11 污水箱
- 12 污水箱撥桿
- 13 進風口
- 14 通風口
- 15 輪子
- 16 沖洗盤

3 第一次使用

- 1 拆開本產品的塑膠袋包裝。
- 2 下機體放在沖洗盤上，以免下機體滾走。
- 3 上機體放在下機體上。上機體的凹槽務必確實卡入下機體的突出部分。

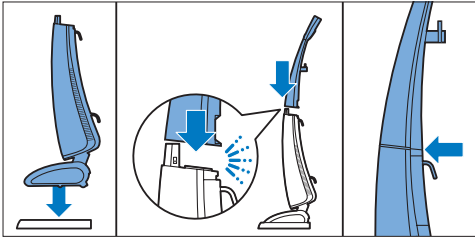

- 4 將上機體朝下機體按下，直到聽到「喀噠」一聲完全就定位為止。這需要稍微用力！
上機體的藍色背部必須緊密卡入下機體，沒有任何縫隙才行。

⚠ 警示：
上機體若未正確放在下機體上，請勿使用本產品。組裝後不可把上下機體拆開。

- 2 電線收納鉤向下轉，取下電線，以方便使用本產品背部。

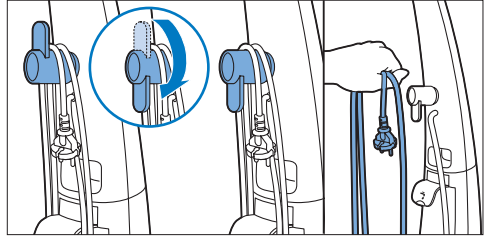

- 3 拉起撥桿，鬆開淨水箱，取下淨水箱。為避免本產品翻倒，一隻手握住本產品，讓本產品呈直立狀態，另一隻手則取出淨水箱。

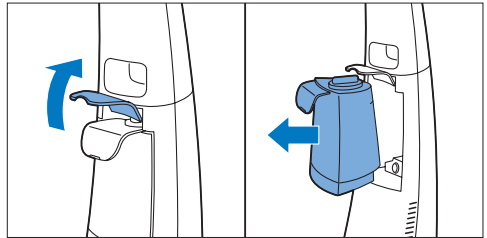

- 4 以逆時針方向旋轉淨水箱蓋，取下淨水箱的蓋子。

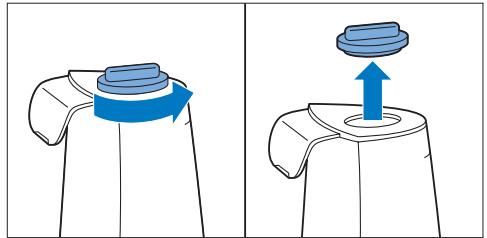

4 使用前準備

4.1 注滿淨水箱

每次使用前，請將淨水箱注滿水。
淨水箱注滿水後，水量足以清潔 60 多平方公尺的地面。

- 1 將本產品直立放置，就會自動鎖在安置位置（會聽見「喀噠」一聲）。

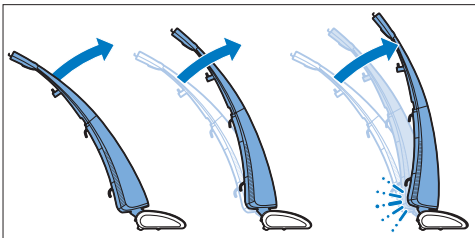

- 5 將淨水箱注滿冷或溫自來水，水量請勿超過 MAX 刻度。想要的話，還可以加入數滴合適的地板清潔液（請參閱「重要事項」單元的「地板保養」一節）。

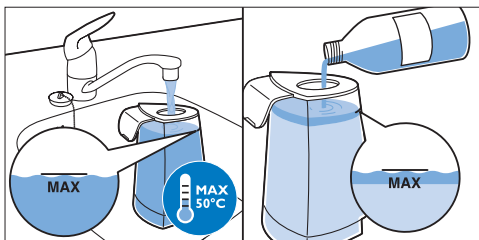

注意：

如果想使用地板清潔液，請先將淨水箱注滿水，然後按照瓶子上標示的份量，將地板清潔液加入水中。淨水箱的容量為 700 毫升，所以只需加數滴清潔液即可。

- 蓋上淨水箱的蓋子，以順時針方向旋轉到底。

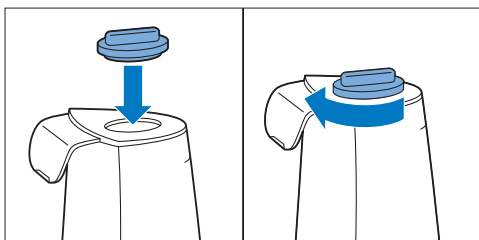

- 拾住撥桿 (1)，將淨水箱完全推回產品裡 (2)。然後將撥桿向下壓 (3)，讓淨水箱卡入定位 (會聽見「喀噠」一聲)。

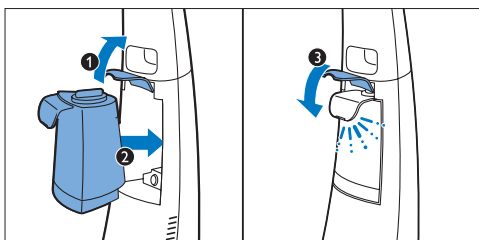

5 使用 AquaTrio

5.1 清潔地板

- 開始清潔地板之前，請先清理散落在地板上的物體，例如玩具、雜誌和鞋子。請將其他產品的電源線移至一旁。
- 電線收納鉤向下轉，取下電源線。將電源線插頭插入牆壁插座。

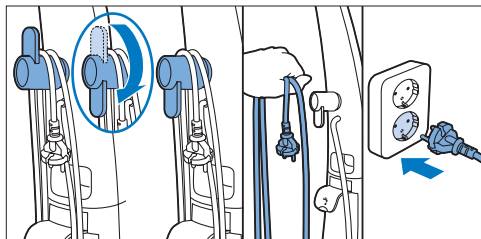

- 用腳按吸頭頂端，將產品從安置位置鬆開。

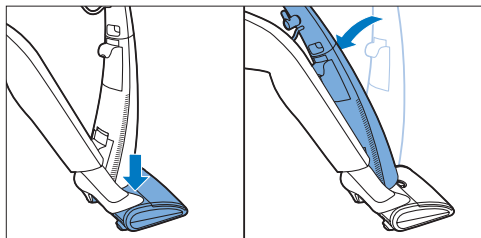

- 把解鎖撥鈕向前推 (1)，按住電源開啟按鈕 (2)。產品電源開啟後，即可鬆開解鎖撥鈕 (3)，但在清潔期間，要一直按住電源開啟按鈕 (4)。

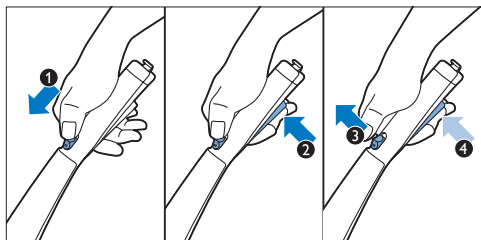

4.1.1 重要須知

- 淨水箱注滿水之後，務必確定撥桿正確鎖上。撥桿若未正確鎖上，您將產品從安置位置鬆開時，淨水箱可能會掉出。
- 淨水箱注滿水後，開啟產品電源，可能要花一點時間，水才會從吸頭噴出。水箱全滿/水箱已空指示燈可能會閃爍多次，而產品可能會自動關閉。若發生此情形，請再開啟產品電源。

5.2 清潔秘訣

- 一隻手握住握把，另一隻手握住電源線，以免被電源線絆倒，並避免拖過的地板留下水漬。若要更能掌握電線，請將電源線固定在電線固定鉤後面。

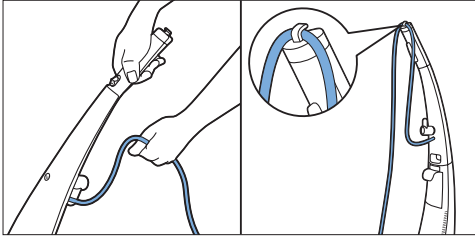

- 向後操作，朝門的方向，以免走在拖過的地板上。

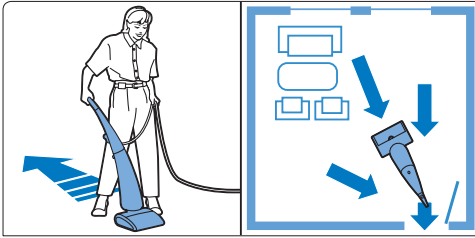

- 請勿從側面移動拖地吸頭，否則會在地板上留下水漬。

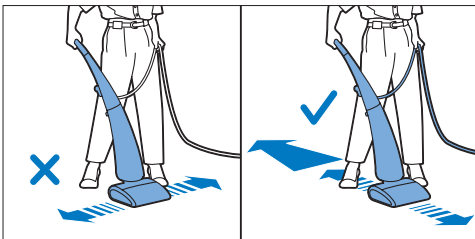

- 您可以像快速移動吸塵器那樣移動本產品。要去除難除污漬，請在污漬上緩慢移動本產品。
- 將本產品拉過門檻之前，請先關閉產品電源，以免在地板上留下水漬或讓水從拖地吸頭濺出來。

- 關閉產品電源後，請前後移動產品多次，以去除兩個拖地刷之間的液體。若在關閉產品電源後抬高產品，拖地刷之間的水會在地板上留下水漬。

警告：
本產品上機體向後傾斜的角度請勿太大，也請勿將產品側放，以防污水箱滲漏。

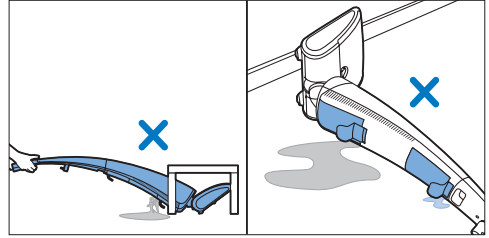

5.3 使用中暫停

- 如果想要暫時一段時間，請放開電源開啟按鈕，以關閉產品電源。將本產品直立放置，就會自動鎖在安置位置（會聽見「喀噠」一聲）。

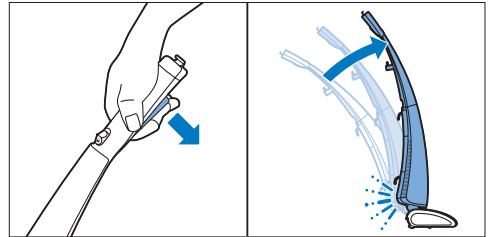

- 若要繼續清潔，用腳按吸頭，將產品從安置位置鬆開。
- 將解鎖撥鈕向前推，按住電源開啟按鈕。產品電源開啟後，即可鬆開解鎖撥鈕，但在清潔期間，要一直按住電源開啟按鈕。

5.4 水箱全滿/水箱已空指示燈

- 水箱全滿/水箱已空指示燈開始閃爍，本產品在淨水箱已空時停止運作。請將淨水箱注滿水（請參閱「使用前準備」單元的「注滿淨水箱」一節）。
- 污水箱已滿時，水箱全滿/水箱已空指示燈會持續亮起，產品也會停止運作。請清空污水箱（請參閱下文的「清空污水箱」一節）。

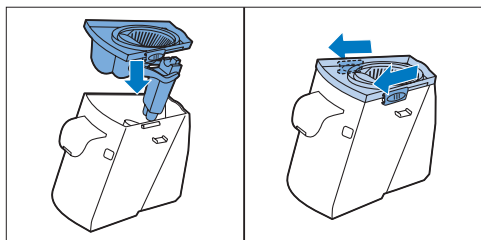
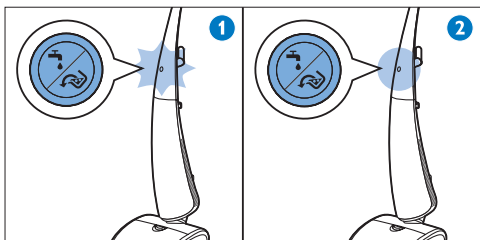

5.5 清空污水箱

- 1 拉起撥桿，鬆開污水箱，取下污水箱。

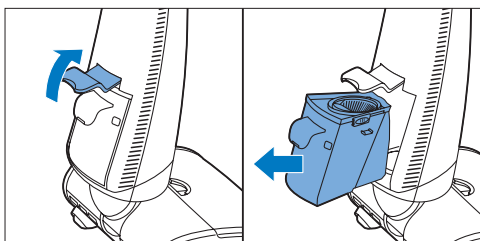

- 2 將蓋子解鎖撥鈕往前推 (握把相反方向) 來鬆開蓋子，取下污水箱的蓋子。

- 6 拾住撥桿 (1)，將污水箱完全推回產品裡 (2)。將撥桿向下壓 (3)，讓污水箱卡入定位 (會聽見「喀噠」一聲)。務必確定污水箱的撥桿正確鎖上。撥桿若未正確鎖上，污水箱可能在清潔期間掉出。

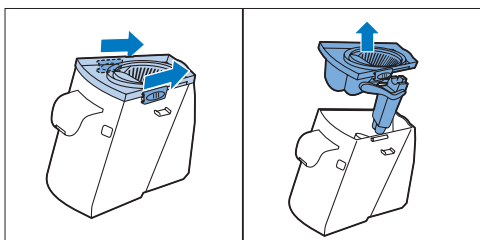
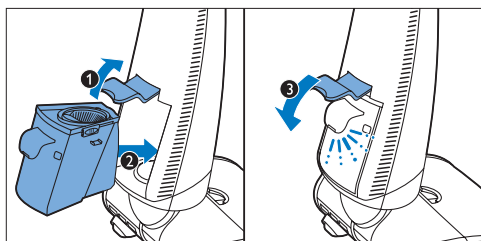

- 3 將污水倒出。為避免污水灑出，務必從水箱一角倒水。
- 4 在水龍頭下清洗空的污水箱和蓋子。

5.6 自動防護系統啟動

產品從地板上吸入灰塵或液體以外的異物時，自動防護系統可予以辨識。系統啟動時，拖地刷會立即停止運轉，以免物體和產品受損。馬達聲音會降低，而產品也不再供水至地板。拖地刷太濕或產品在地毯上移動時，自動防護系統也會啟動。若要繼續清潔，請按照下方說明！

- 1 鬆開電源開啟按鈕來關閉產品電源 (1)。將產品直立放置在安置位置 (會聽見「喀噠」一聲)，將插頭從牆壁的插座拔下。如果吸入的物體是另一件產品的電線，也請拔下該產品的電源插頭 (2)。

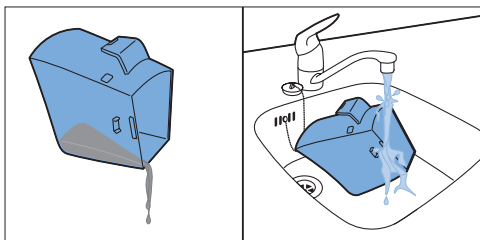

- 5 蓋子蓋回污水箱，把蓋子解鎖撥鈕向後拉 (朝握把方向)，讓蓋子卡入定位。

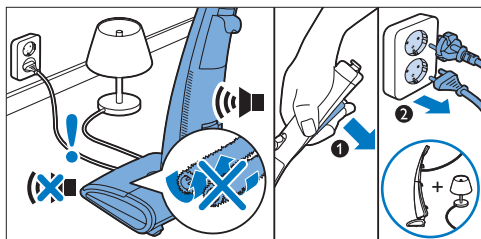

- 2 打開拖地吸頭蓋 (1)，取下拖地刷護罩 (2)，拿出物體 (3)。如果找不到物體，您可以取出拖地刷，這樣會看得更清楚。

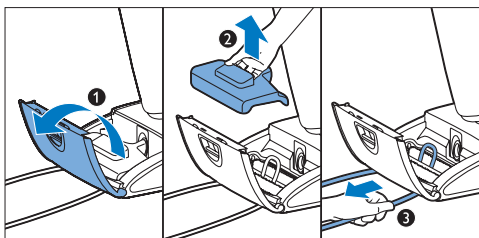

- 3 如果自動防護系統是因為拖地刷太濕而啟動，請取下拖地刷，在水槽上擠出拖地刷的水 (請參閱「清潔與保養」單元的「清潔拖地吸頭」一節)。

- 4 裝入拖地刷護罩 (1)，蓋上拖地刷蓋子 (2)。按壓拖地吸頭蓋 (3)，讓蓋子卡入定位 (會聽見「喀噠」一聲)，否則產品無法重設。

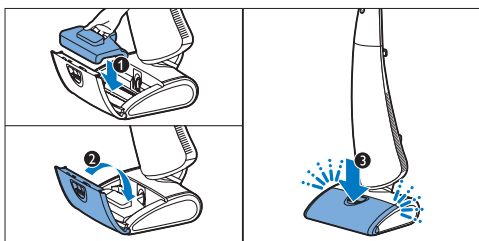

- 5 將插頭插入電源插座。用腳按吸頭，將產品從安置位置鬆開。把解鎖撥鈕向前推 (1)，按住電源開啟按鈕 (2)。產品電源開啟後，即可鬆開解鎖撥鈕 (3)，但在清潔期間，要一直按住電源開啟按鈕。

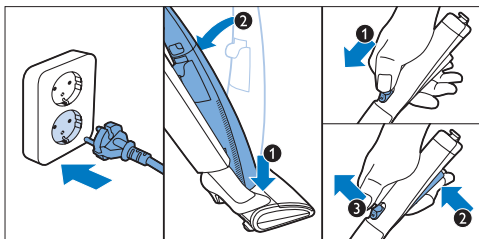

5.6.1 重要須知

要重設自動防護系統，必須打開拖地吸頭蓋，再蓋上。開啟產品電源前，務必確定先取出拖地刷之間的物體。

6 清潔與維護

⚠ 危險：
請勿將本產品的拖地吸頭或機體浸在水中或其他液體裡，也請勿在水龍頭下清洗，以避免觸電。

⚠ 警告：
清潔或維修本產品前，請先從插座拔除電源插頭。

6.1 沖洗 AquaTrio

若要清潔 AquaTrio 內部，必須沖洗產品。您需要沖洗盤來沖洗產品。

6.1.1 重要須知

- 強烈建立您在每次使用完畢後都要沖洗產品，以免累積髒污，並避免內部滋生細菌。如果沒有在每次使用完畢後沖洗產品，則可能會發出異味。

6.1.2 沖洗

- 關閉產品電源，將產品直立放置在安置位置 (會聽見「喀噠」一聲)，然後將插頭從牆壁的插座拔下。
- 若要避免沖洗程序中斷，請將淨水箱注滿水 (請參閱「使用前準備」單元的「注滿淨水箱」)，或是清空污水箱 (請參閱「使用 AquaTrio」單元的「清空污水箱」一節)。沖洗程序的中斷將對結果造成負面影響。
- 產品放在沖洗盤上，將量杯注滿 300 毫升的水。

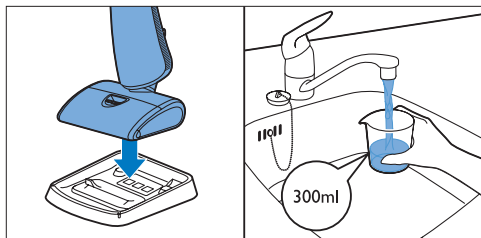

✳ 提示：

想要的話，可以將些許地板清潔液加入水中。

- 4** 慢慢把水倒入沖洗盤。確定水位不超過 MAX 刻度。如果拖地刷變得太多，自動防護系統會啟動。

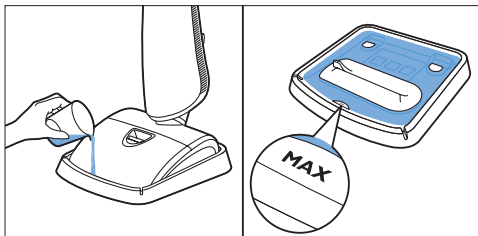

- 5** 將電源插頭插入牆壁插座，開啟產品電源。讓產品運作至沖洗盤裡的水用為止。這大約要花 15 秒。

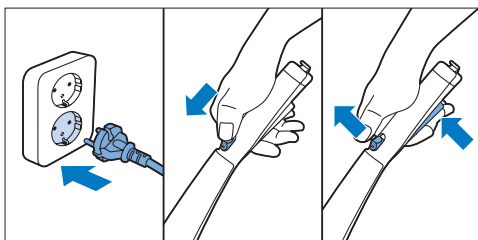

- 6** 關閉產品電源，並拔除插頭。

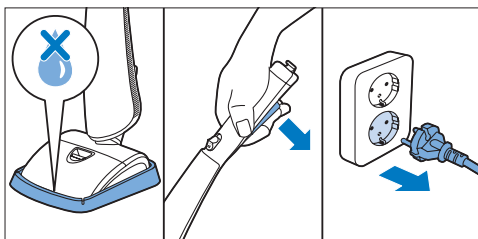

- 7** 將拖地吸頭蓋釋放滑鈕往箭頭方向推 (1)，打開拖地吸頭蓋 (2)。取下拖地刷護罩 (3)，檢查內部是否乾淨。若內部乾淨請參閱「收藏及移動 AquaTrio」章節中的說明收納產品。如果拖地刷護罩和拖地刷的內部都還是很髒，請遵循「清潔拖地吸頭」單元裡的說明，來清潔拖地吸頭。

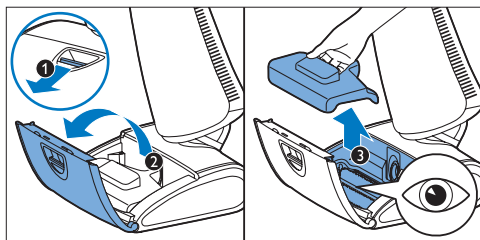

- 8** 必要時，在水龍頭下清潔沖洗盤，用抹布擦乾。也可以將沖洗盤放入洗碗機裡清洗。

6.2 清潔拖地吸頭

- 1** 關閉產品電源，將產品直立放置在安置位置 (會聽見「喀噠」一聲)，然後將插頭從牆壁的插座拔下。
- 2** 打開拖地吸頭蓋。
- 3** 拉起握把，取下拖地刷護罩。為避免弄髒雙手，捏住萊姆綠握柄，從拖地吸頭取出拖地刷。

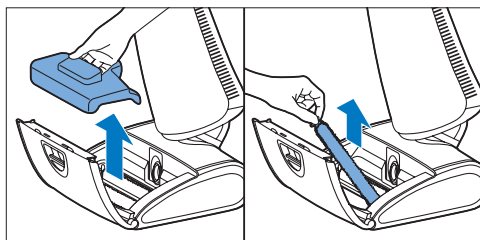

✳ 提示：

將骯髒的拖地刷放在拖地刷護罩上，移到水槽裡。

- 4** 拖地刷放在水龍頭下沖洗清潔。想要的話，可以使用家用清潔液或些許洗碗精來清潔拖地刷。

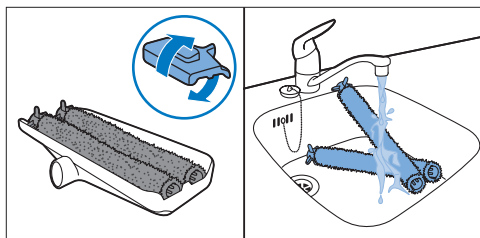

5 在水龍頭下清潔拖地刷護罩。

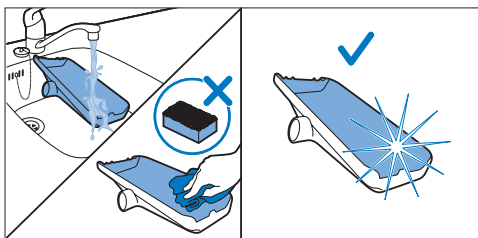

⚠ 注意：

清潔拖地刷護罩時，請勿使用鋼絲絨或磨蝕性清潔劑，否則可能會刮傷表面。刮傷處可能會累積髒污，而累積的髒污最終可能會阻礙拖地吸頭的空氣流動。

- 6 把拖地刷放在乾淨的拖地刷護罩上晾乾。要確保適當乾燥，請將刷子的一端放在拖地刷護罩的邊緣上。有可能約需要 24 小時才能晾乾。

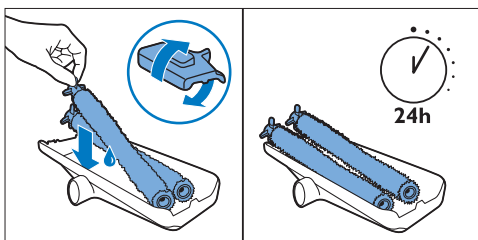

⚠ 注意：

如果拖地刷還是太濕，一開啟產品電源後，自動防護系統就會啟動。

- 7 用濕布清潔拖地吸頭和拖地吸頭蓋的內部。

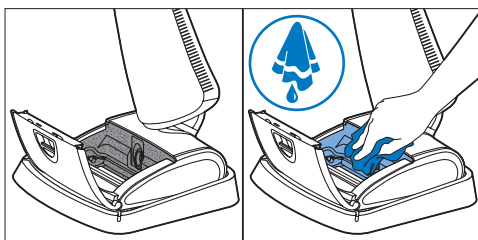

⚠ 警告：
拖地刷不可放入洗碗機或洗衣機清洗。

⚠ 警告：
請勿以尖銳物體清潔拖地刷，否則可能造成刷毛受損並降低拖地刷的清潔效能。

6.3 清潔水箱

6.3.1 清潔淨水箱

雖然把水留在淨水箱裡很安全，但是我們仍建議您在收藏產品前，先清空淨水箱。

- 1 關閉產品電源，將產品直立放置在安置位置（會聽見「喀嗒」一聲），然後將插頭從牆壁的插座拔下。
- 2 取下淨水箱（請參閱「使用前準備」單元的「注滿淨水箱」）。
- 3 想要的話，可以在水龍頭下清潔淨水箱。也可以將淨水箱放入洗碗機裡清洗。

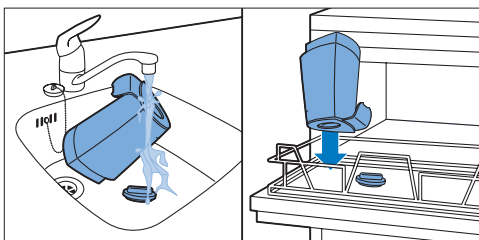

- 4 將淨水箱放回產品裡（請參閱「使用前準備」單元的「注滿淨水箱」一節）。

6.3.2 清潔污水箱

- 每次使用完畢後，以及水箱全滿/水箱已空指示燈連續亮起時，請清空污水箱。
- 每次使用完畢後，請清潔污水箱，以免滋生細菌，發出臭味。

- 1 關閉產品電源，將產品直立放置在安置位置（會聽見「喀嗒」一聲），然後將插頭從牆壁的插座拔下。
- 2 取下污水箱（請參閱「使用 AquaTrio」單元的「清空污水箱」一節）。污水箱含有高濃度的廢水，取出及清空污水箱時請特別小心。
- 3 將污水倒出。

- 4 在水龍頭下清洗污水箱和蓋子，也可以將污水箱和蓋子放入洗碗機裡清洗。

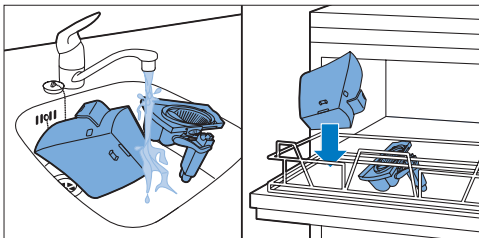

- 5 如欲徹底清潔，可以拉起污水箱蓋子附帶的浮球，這樣就能夠妥善清洗濾網和浮球的底部。

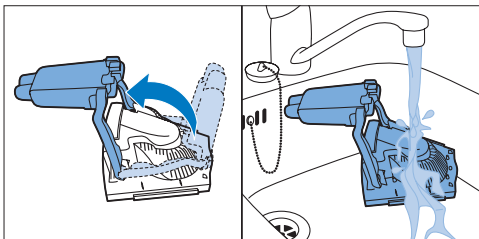

- 6 污水箱放回產品裡 (請參閱「使用 AquaTrio」單元的「清空污水箱」一節)。

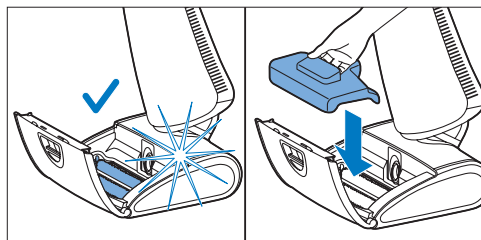

- 3 如果內部乾燥又乾淨，蓋上拖地吸頭蓋，按壓至卡入定位 (會聽見「喀噠」一聲)。

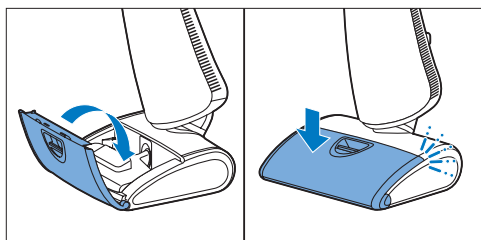

- 4 如果拖地刷還是太濕，需先晾乾 (請參閱「收藏及移動 AquaTrio」單元的「收藏 AquaTrio」一節)。若拖地刷太濕，會碰到太大的阻力，造成自動防護系統在產品電源開啟後啟動。開始清潔地板前，請先確定拖地刷是乾燥的。

6.4 重新組裝拖地吸頭

- 1 首先，將拖地刷有開口的那一面卡入拖地吸頭。稍微轉動拖地刷，讓拖地刷的凹槽卡入凸出部分，然後按壓固定。然後，將拖地刷另一面的凸出部分按壓卡入另一面的開口。

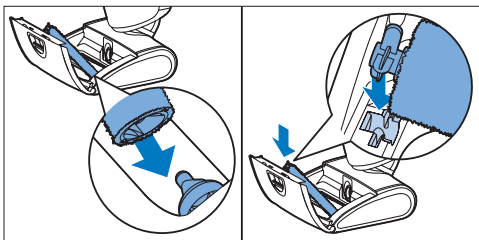

- 2 將拖地刷護罩裝回拖地吸頭以前，請先檢查拖地吸頭蓋和拖地刷的內部是否乾淨。

6.4.1 重要須知

- 拖地刷未正確裝入的話，拖地刷護罩就無法正確裝入。拖地刷護罩未正確裝入的話，拖地吸頭蓋就蓋不上。拖地吸頭蓋不上的話，產品就無法運作。

6.5 保養

- 如果產品外部骯髒，請以濕布擦拭乾淨。
- 進風口很髒的話，請以濕布擦拭進風口。
- 定期檢查通風口，確保通風口沒有被堵住。
- 定期檢查電源線的狀況，確定電源線安全且無損壞。

- ⚠ 警告：**
如果電源線受損，請勿使用產品。請聯絡飛利浦授權服務中心，要求更換電源線，或將產品送至經銷商維修。

7 收藏及移動 AquaTrio

7.1 收藏 AquaTrio

- 1 若要收藏電源線，將電源線捲繞在電線收納鉤與污水箱的撥桿上。

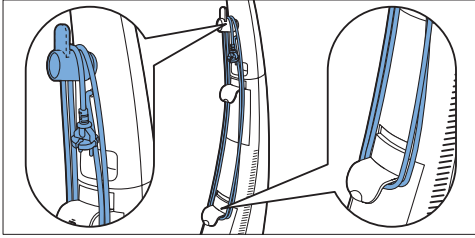

*** 提示：**

若想輕鬆地鬆開及取下水箱，也可以先捲繞電源線，然後再掛在電線收納鉤上。捲繞電線收藏時，可使用電線夾固定電線的末端，收妥電線。

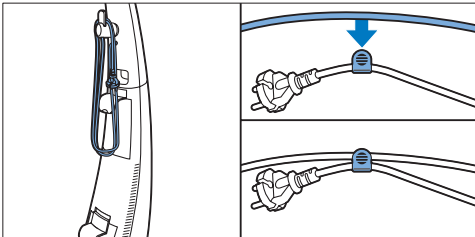

- 2 收藏產品時，請將產品放置在沖洗盤上。
- 3 如果拖地吸頭的內部尚未乾燥，將拖地刷護罩斜斜放回拖地吸頭，不要蓋上拖地吸頭蓋，這樣拖地吸頭的內部就會乾燥。

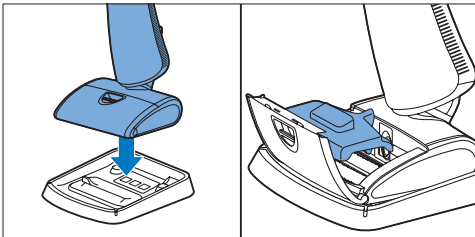

7.2 移動 AquaTrio

- 1 關閉產品電源，將產品直立放置在安置位置（會聽見「喀嗒」一聲），然後將插頭從牆壁的插座拔下。
- 2 將電源線捲繞在電線收納鉤和污水箱的撥桿上。或者，也可以捲繞電源線，再掛在電線收納鉤上。
- 3 移動 AquaTrio 的方式有兩種：
 - 可以握住攜帶握把，抬起並移動產品。
 - 可以將產品向後傾斜，直到產品斜靠在輪子上。把產品向後拉，就可移動產品。

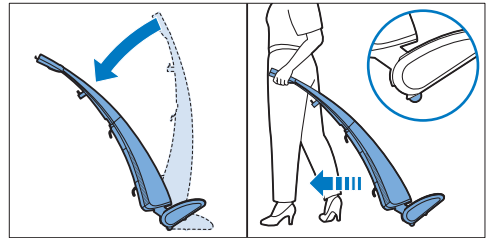
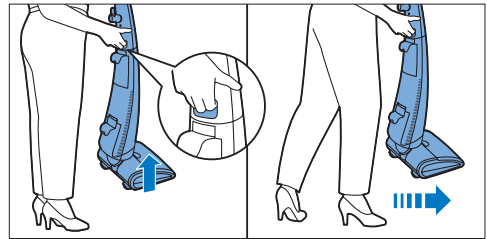

7.2.1 重要須知

- 請勿在地毯上移動 AquaTrio，高濃度廢水的水滴可能會從拖地吸頭裡濺出來。
- 地板上有沙時，請小心。若您將產品電源關閉，然後在有沙的地板上移動產品，那麼輪子可能會刮傷地板。
- 如果在硬質地板上移動產品時，拖地吸頭是放在地板上的，則拖地刷可能會在地板上留下水漬。

8 更換拖地刷

如果想繼續善用 AquaTrio 的清潔效果，務必使用飛利浦原廠微纖維拖地刷，並且每隔六個月更換一次。若能遵循這個建議，X 會一直發揮完美的清潔效果。如需更換提醒、支援、秘訣和技巧，請至 www.philips.com/welcome 線上註冊您的產品。

- 1 關閉產品電源，將產品直立放置在安置位置（會聽見「喀嗒」一聲），然後將插頭從牆壁的插座拔下。
- 2 從拖地吸頭逐一取出舊的拖地刷（請參閱「清潔與保養」單元的「重新組裝拖地吸頭」一節）。
- 3 將兩把新的拖地刷逐一裝入拖地吸頭（請參閱「清潔與保養」單元的「重新組裝拖地吸頭」一節）。

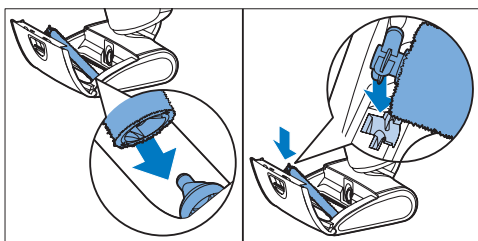

8.0.1 重要須知

- 如果想保有良好的清潔效果，務必將兩把舊的拖地刷同時更換為兩把新的拖地刷。
- 舊的拖地刷對環境無害，可與一般家庭廢棄物一併丟棄。

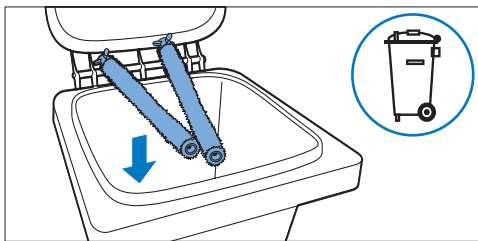

9 訂購配件

如需購買本產品的配件，請造訪本公司網站：www.shop.philips.com/service。如果無法取得 AquaTrio 的配件，請聯絡您所在國家/地區的飛利浦客戶服務中心，或洽詢吸塵器專賣店。您可使用編號 FC8054 訂購拖地刷。

10 環境保護

本產品使用壽命結束時請勿與一般家庭廢棄物一併丟棄。請將該產品放置於政府指定的回收站，此舉能為環保盡一份心力。

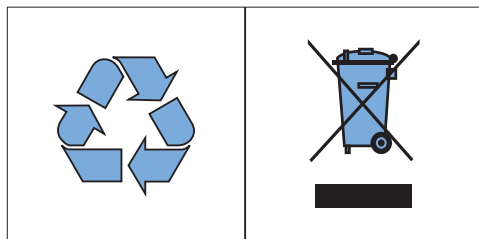

11 保固與服務

若您需要相關服務或資訊，或是有任何問題，請造訪飛利浦網站：www.philips.com/support，或聯絡您所在國家/地區的飛利浦客戶服務中心。您可以在全球保證書上找到電話號碼。

AquaTrio 的設計與開發均以客戶服務至上為考量。如果很遺憾地，產品必須維修，您所在國家/地區的客戶服務中心會盡力提供協助，以最便利的方式，在最短的時間內為您安排必要的維修。

12 故障排除

本單元概述您使用本產品時最常遇到的問題。如果您無法利用以下資訊解決您遇到的問題，請聯絡您所在國家/地區的客戶服務中心。

問題	可能原因	解決方法
將撥鈕向前推並按下電源開啟按鈕後，產品卻沒有運作。	未正確組裝下機體與上機體。	將產品的下機體放在沖洗盤上。稍微施力將上機體按壓卡入下機體，直到聽見「喀嗒」一聲即可 (請參閱「第一次使用前」單元)。上機體的藍色背部必須緊密卡入下機體，毫無縫隙。
使用產品時，上機體搖晃不穩。	未正確組裝下機體與上機體。	將產品的下機體放在沖洗盤上。稍微施力將上機體按壓卡入下機體，直到聽見「喀嗒」一聲即可 (請參閱「第一次使用前」單元)。上機體的藍色背部必須緊密卡入下機體，毫無縫隙。
無法按下電源開啟按鈕來開啟產品電源。	本產品配備安全鎖。	首先必須將解鎖撥鈕向前推，將電源開啟按鈕解鎖，然後就可以按下電源開啟按鈕，來開啟產品電源。產品電源開啟後，請鬆開解鎖撥鈕，但要一直按壓電源開啟按鈕 (請參閱「使用 AquaTrio」單元)。
產品停止運作，而開啟產品電源後，指示燈閃爍。	淨水箱是空的。	水箱全滿/水箱已空指示燈會閃爍，表示淨水箱必須再注滿水。請將淨水箱注滿水 (請參閱「使用前準備」單元的「注滿淨水箱」一節)。
	淨水箱不存在，或未正確裝入。	確定淨水箱已正確裝入，而且撥桿已鎖 (請參閱「使用前準備」單元的「注滿淨水箱」一節)。
產品停止運作，而開啟產品電源後，指示燈持續亮起。	污水箱已滿。	水箱全滿/水箱已空指示燈持續亮起，表示污水箱必須清空。請清空污水箱 (請參閱「使用 AquaTrio」單元的「清空污水箱」一節)。
	污水箱不存在，或未正確裝入。	確定污水箱已正確裝入，且撥桿已鎖 (請參閱「使用 AquaTrio」單元的「清空污水箱」一節)。
	蓋子並未組裝在污水箱上。	正確組裝蓋子。確定已將解鎖撥鈕向後拉 (朝握把方向)，讓污水箱的蓋子卡入定位 (請參閱「使用 AquaTrio」單元的「清空污水箱」一節)。
產品停止運作。	鬆開電源開啟按鈕。	本產品配備安全鎖。首先必須將解鎖撥鈕向前推，將電源開啟按鈕解鎖，然後就可以按下電源開啟按鈕，來開啟產品電源。產品電源開啟後，請鬆開解鎖撥鈕，但要一直按壓電源開啟按鈕 (請參閱「使用 AquaTrio」單元)。

問題	可能原因	解決方法
	淨水箱可能已空，或污水箱可能已滿，但您沒有注意到指示燈的意涵。	若要檢查前述原因是否就是問題所在，請開啟產品電源，查看水箱全滿/水箱已空指示燈是否開始閃爍或持續亮起。如果指示燈閃爍，請將淨水箱注滿水（請參閱「使用前準備」單元的「注滿淨水箱」一節）。如果指示燈持續亮起，請清空污水箱（請參閱「使用 AquaTrio」單元的「清空污水箱」一節）。
	通風口被堵住。	檢查全部四個通風口，看是否有任何物體堵住通風口。必要時，請取出物體。在繼續清潔之前，請先讓產品降溫。請參閱「您的 AquaTrio」單元，了解通風口的位置。
產品之所以不再供水至地板上，是因為吸入了某種東西。	自動防護系統可能會因為以下三項原因而啟動：(1) 產品吸入異物；(2) 拖地刷太濕；(3) 您在地毯上移動產品。拖地刷受到太大的阻力，自動停止旋轉。產品持續發出聲音，卻沒有正確運作。	請放開電源開啟按鈕，以關閉產品電源。將產品直立放置在安置位置（會聽見「喀噠」一聲），將插頭從牆面的插座拔下。打開拖地吸頭蓋，取下拖地刷護罩，然後取出物體。裝回拖地刷護罩，蓋上拖地吸頭蓋，然後將插頭插入牆面的插座，接著再次開啟產品電源（請參閱「使用 AquaTrio」單元的「自動防護系統啟動」一節）。如果找不到物體，那麼自動防護系統之所以啟動，可能是因為拖地刷太濕（請參閱下一個原因以及解決辦法），或是因為您在地毯上移動產品。請將插頭從牆面的插座拔下，打開再蓋上拖地吸頭蓋，將插頭重新插入牆面的插座，開啟產品電源，然後再次開始清潔。 如果上述解決辦法沒有用，且產品仍無法運作，請將產品開啟至少 10 秒。接著，打開拖地吸頭蓋，然後再蓋上，開啟產品電源，再次開始清潔。
	拖地吸頭蓋未正確關上，產品聲音減少且不再供水至地板，因為拖地刷未旋轉，產品未拖地。	確定拖地刷和拖地刷護罩已正確組裝。正確蓋上拖地吸頭蓋，確定將蓋子按壓到發出「喀噠」一聲，完全就定位為止（請參閱「清潔與保養」單元的「重新組裝拖地吸頭」一節）。
蓋不上拖地吸頭蓋。	拖地刷護罩不存在，或未正確裝入。	將拖地刷護罩正確裝入拖地吸頭，然後蓋上拖地吸頭蓋（請參閱「清潔與保養」單元的「重新組裝拖地吸頭」一節）。
產品在地板上留下水漬。	您從側面移動產品。您在產品電源開啟的狀態下，讓產品經過門檻。	僅可前後移動產品（請參閱「使用 AquaTrio」單元的「清潔秘訣」一節）。 確定拖地刷與地板保持接觸。將產品拉過門檻之前，請先關閉產品電源，以免在地板上留下水漬，或讓水從拖地吸頭濺出來（請參閱「使用 AquaTrio」單元的「清潔秘訣」一節）。
	您在產品電源關閉時，移動了產品，而且吸頭觸及地面。	如果要避免在地板上留下水漬，移動產品時，請握住攜帶握把並抬起產品，或者讓產品斜靠在輪子上，就能輕鬆攜帶（請參閱「收藏及移動 AquaTrio」單元）。
	關閉產品電源後，就立即從地板上抬起產品。	關閉產品電源後，請前後移動產品多次，以去除兩個拖地刷之間的液體。若在關閉產品電源後立即抬高產品，拖地刷之間的水會在地板上留下水漬。
	輪子卡住。	檢查輪子的狀況，去除造成輪子卡住的髒污。

問題	可能原因	解決方法
產品不像平常一樣清潔地板。	自動防護系統可能會因為以下三項原因而啟動：(1) 產品吸入異物；(2) 拖地刷太濕；(3) 您在地毯上移動產品。拖地刷受到太大的阻力，自動停止旋轉。產品持續發出聲音，卻沒有正確運作。	請放開電源開啟按鈕，以關閉產品電源。將產品直立放置在安置位置(會聽見「喀噠」一聲)，將插頭從牆面的插座拔下。打開拖地吸頭蓋，取下拖地刷護罩，然後取出物體。裝回拖地刷護罩，蓋上拖地吸頭蓋，然後將插頭插入牆面的插座，接著再次開啟產品電源(請參閱「使用 AquaTrio」單元的「自動防護系統啟動」一節)。如果找不到物體，那麼自動防護系統之所以啟動，可能是因為拖地刷太濕(請參閱下一個原因以及解決辦法)，或是因為您在地毯上移動產品。請將插頭從牆面的插座拔下，打開再蓋上拖地吸頭蓋，將插頭重新插入牆面的插座，開啟產品電源，然後再次開始清潔。
如果上述解決辦法沒有用，且產品仍無法運作，請將產品開啟至少 10 秒。接著，打開拖地吸頭蓋，然後再蓋上，開啟產品電源，再次開始清潔。		
	自動防護系統會啟動是因為拖地刷太濕，拖地刷會自動停止旋轉，是因為受到太大的阻力。	放開電源開啟按鈕來關閉產品電源。將產品直立放置在安置位置(會聽見「喀噠」一聲)，將插頭從牆面的插座拔下。從拖地吸頭取下拖地刷，在水槽上擠壓拖地刷，去除拖地刷的多餘水份(請參閱「清潔與保養」單元的「清潔拖地吸頭」一節)。然後，裝回拖地刷，裝回拖地刷護罩，蓋上拖地吸頭蓋，將插頭插入牆面的插座，再度開啟產品電源(請參閱「清潔與保養」單元的「重新組裝拖地吸頭」一節)。如果這個方式行不通，請讓拖地刷晾乾(請參閱「清潔與保養」單元的「清潔拖地吸頭」一節)。
	拖地吸頭蓋未正確關上，產品聲音減少且不再供水至地板，因為拖地刷未旋轉，產品未拖地。	確定拖地刷和拖地刷護罩已正確組裝。正確蓋上拖地吸頭蓋，確定將蓋子按壓到發出「喀噠」一聲，完全就定位為止(請參閱「清潔與保養」單元的「重新組裝拖地吸頭」一節)。
	拖地吸頭的內部太髒。	清潔拖地吸頭(請參閱「清潔與保養」單元的「清潔拖地吸頭」一節)。
	拖地刷不存在。	將拖地刷裝入拖地吸頭(請參閱「清潔與保養」單元的「重新組裝拖地吸頭」一節)。
	拖地刷已磨損。	更換拖地刷(請參閱「更換拖地刷」單元)。
產品在清潔時，聲音有了改變。	自動防護系統可能會因為以下三項原因而啟動：(1) 產品吸入異物；(2) 拖地刷太濕；(3) 您在地毯上移動產品。拖地刷受到太大的阻力，自動停止旋轉。產品持續發出聲音，卻沒有正確運作。	請放開電源開啟按鈕，以關閉產品電源。將產品直立放置在安置位置(會聽見「喀噠」一聲)，將插頭從牆面的插座拔下。打開拖地吸頭蓋，取下拖地刷護罩，然後取出物體。裝回拖地刷護罩，蓋上拖地吸頭蓋，然後將插頭插入牆面的插座，接著再次開啟產品電源(請參閱「使用 AquaTrio」單元的「自動防護系統啟動」一節)。如果找不到物體，那麼自動防護系統之所以啟動，可能是因為拖地刷太濕(請參閱下一個原因以及解決辦法)，或是因為您在地毯上移動產品。請將插頭從牆面的插座拔下，打開再蓋上拖地吸頭蓋，將插頭重新插入牆面的插座，開啟產品電源，然後再次開始清潔。

問題	可能原因	解決方法
		<p>如果上述解決辦法沒有用，且產品仍無法運作，請將產品開啟至少 10 秒。接著，打開拖地吸頭蓋，然後再蓋上，開啟產品電源，再次開始清潔。</p>
	<p>自動防護系統會啟動是因為拖地刷太濕，拖地刷會自動停止旋轉，是因為受到太大的阻力。</p>	<p>放開電源開啟按鈕來關閉產品電源。將產品直立放置在安置位置(會聽見「喀噠」一聲)，將插頭從牆面的插座拔下。從拖地吸頭取下拖地刷，在水槽上擠壓拖地刷，去除拖地刷的多餘水份(請參閱「清潔與保養」單元的「清潔拖地吸頭」一節)。然後，裝回拖地刷，裝回拖地刷護罩，蓋上拖地吸頭蓋，將插頭插入牆面的插座，再度開啟產品電源(請參閱「清潔與保養」單元的「重新組裝拖地吸頭」一節)。如果這個方式行不通，請讓拖地刷晾乾(請參閱「清潔與保養」單元的「清潔拖地吸頭」一節)。</p>
	<p>拖地吸頭蓋未正確關上，產品聲音減少且不再供水至地板，因為拖地刷未旋轉，產品未拖地。</p>	<p>確定拖地刷和拖地刷護罩已正確組裝。正確蓋上拖地吸頭蓋，確定將蓋子按壓到發出「喀噠」一聲，完全就定位為止(請參閱「清潔與保養」單元的「重新組裝拖地吸頭」一節)。</p>
<p>產品在收起來之前無法正常運作，但是現在又能正常運作。</p>	<p>自動防護系統之前因為產品吸起灰塵或液體以外的異物而啟動。然後，產品收起來 30 分鐘以上，即會自行重設。</p>	<p>您必須取出使產品運作效能變差的物體，然後重設產品。若要這麼做，請遵循接下來的步驟。將產品直立放置在安置位置(會聽見「喀噠」一聲)，將插頭從牆面的插座拔下。打開拖地吸頭蓋，移下拖地刷護罩，取出物體。裝回拖地刷護罩，蓋上拖地吸頭蓋，將插頭插入牆面的插座，再次開啟產品電源(請參閱「使用 AquaTrio」單元的「自動防護系統啟動」一節)。如果找不到物體，那麼自動防護系統之所以啟動，可能是因為拖地刷太濕(請參閱上一個問題的第二個原因)，或是因為您在地毯上移動產品。請將插頭從牆面的插座拔下，打開拖地吸頭蓋，然後再蓋上，接著將插頭重新插入牆面的插座，開啟產品電源，然後再次開始清潔。</p>
<p>我剛剛注滿了淨水箱，但是開啟產品電源時，水箱全滿/水箱已空指示燈不斷閃爍。</p>	<p>淨水箱注滿水之後，水箱全滿/水箱已空指示燈可能會在產品電源開啟後閃爍幾次。</p>	<p>淨水箱注滿水之後，開啟產品電源時，水箱全滿/水箱已空指示燈可能會閃爍數次，接著產品可能會自動關閉電源。發生的原因在於，產品需要數秒時間才能將水送到拖地吸頭。鬆開電源開啟按鈕，然後將解鎖撥鈕向前推，按下電源開啟按鈕，再度開啟產品電源(請參閱「使用前準備」單元的「注滿淨水箱」一節)。</p>
	<p>如果注滿水之後，水箱全滿/水箱已空指示燈仍舊持續閃爍，則表示淨水箱可能未正確組裝。</p>	<p>確定淨水箱已正確裝入，而且撥桿已鎖(請參閱「使用前準備」單元的「注滿淨水箱」一節)。</p>
<p>水從產品滴出來。</p>	<p>淨水箱的漏水是因為蓋子未蓋回淨水箱上，或未正確控緊蓋子。</p>	<p>從產品取出淨水箱。如果蓋子未蓋上，請蓋回水箱，或以順時針方向控緊蓋子(請參閱「使用前準備」單元的「注滿淨水箱」一節)。</p>
	<p>淨水箱漏水是因為淨水箱裡加入過多水量。</p>	<p>注入淨水箱的水量切勿超過 MAX 刻度。如果超過刻度，當您控緊蓋子時，水可能從淨水箱流出(請參閱「使用前準備」單元的「注滿淨水箱」一節)。</p>

問題	可能原因	解決方法
	污水箱漏水是因為上機體向後傾斜的角度太大，或是因為您將產品側放，這會造成廢水從污水箱溢出。	本產品上機體向後傾斜角度請勿太大，例如，清潔矮桌底下的時候。污水箱有廢水時，請勿將產品側放（請參閱「重要事項」單元的「警告」一節）。
無法取出拖地刷。	您嘗試取出時，可能是拉錯邊了。	抓住刷子的萊姆綠握把，稍微向上拉起刷子，然後就應該能從另一面的凸出部分推出刷子（請參閱「清潔與保養」單元的「清潔拖地吸頭」一節）。
如果吸頭不離開地板，就無法讓產品向後傾斜。	產品被鎖在安置位置。	用腳按吸頭，將產品從安置位置鬆開（請參閱「使用 AquaTrio」單元的「使用中暫停」一節）。
我沖洗拖地吸頭時，產品不會吸入水。	倒入沖洗盤的水量太多，或倒水的速度太快，造成拖地刷變得太濕。刷子太濕時，自動防護系統會啟動。拖地刷不再旋轉，是因為受到太大的阻力。	關閉產品電源，將產品直立放置在安置位置（會聽見「喀噠」一聲），將插頭從牆壁的插座拔下。從拖地吸頭取下拖地刷，在水槽上擠壓拖地刷，去除拖地刷的多餘水份（請參閱「清潔與保養」單元的「清潔拖地吸頭部分」）。然後，裝回拖地刷，裝回拖地刷護罩，蓋上拖地吸頭蓋，再度開啟產品電源（請參閱「清潔與保養」單元的「重新組裝拖地吸頭」一節）。如果這個方式行不通，請讓拖地刷晾乾（請參閱「清潔與保養」單元的「清潔拖地吸頭」一節）。
沖洗拖地吸頭時，水箱全滿/水箱已空指示燈開始閃爍，產品電源關閉。	淨水箱是空的。	將淨水箱重新注滿水（請參閱「使用前準備」單元的「注滿淨水箱」一節），再度開始沖洗程序（請參閱「清潔與保養」單元的「沖洗 AquaTrio」一節）。
沖洗拖地吸頭時，水箱全滿/水箱已空指示燈持續亮起，產品電源關閉。	污水箱已滿。	清空污水箱（請參閱「使用 AquaTrio」單元的「清空污水箱」一節），再度開始沖洗程序（請參閱「清潔與保養」單元的「沖洗 AquaTrio」一節）。
無法讓產品向前或向後移動。	一或多個輪子可能被小物體卡住。	關閉產品電源，拔下產品插頭，將產品側放。產品側放時，務必確定污水箱已空，否則廢水可能會從污水箱漏出。檢查卡住輪子的東西是什麼，取出任何會卡住輪子的物體。再度將產品豎立放置，然後繼續清潔。
找不到吸塵器清潔功能。	沒有個別的吸塵器清潔功能。	開啟產品電源後，拖地和吸塵器的清潔功能會同時運作。

ⓘ 注意：

如果上述解決辦法無法解決您的問題，請造訪 www.philips.com/support，或聯絡您所在國家/地區的飛利浦客戶服務中心。

목차

1	중요 사항	43
1.1	EMF(전자기장)	45
1.2	액티브 보호 시스템	45
1.3	사용 제한	45
1.4	바닥 유지관리	45
2	AquaTrio	46
2.1	소개	46
2.2	상자 내용물	46
2.3	AquaTrio 앞면	46
2.4	AquaTrio 뒷면	46
3	최초 사용 전	46
4	사용 전 준비	47
4.1	물탱크에 물을 주입하는 방법	47
5	AquaTrio 사용 방법	48
5.1	바닥을 청소하는 방법	48
5.2	청소 팁	49
5.3	사용 중 잠시 중단	49
5.4	탱크 수위 표시등	50
5.5	배수 탱크를 비우는 방법	50
5.6	액티브 보호 시스템 작동 상태	51
6	세척 및 유지관리	52
6.1	AquaTrio를 세척하는 방법	52
6.2	청소 노즐 세척	53
6.3	액체 탱크 세척	54
6.4	청소 노즐을 다시 조립하는 방법	55
6.5	유지관리	56
7	AquaTrio를 보관하고 이동하는 방법	56
7.1	AquaTrio를 보관하는 방법	56
7.2	AquaTrio를 이동하는 방법	56
8	물걸레 브러시를 교체하는 방법	57
9	액세서리 주문	58
10	환경	58

11	품질 보증 및 서비스	58
12	문제 해결	59

1 중요 사항

본 제품을 사용하기 전에 이 사용자 설명서를 주의 깊게 읽고 나중에 참조할 수 있도록 잘 보관하십시오.

1.0.1 위험

- 위험한 상황이 발생할 수 있으므로 본 제품을 본 제품의 전원 코드나 다른 제품의 전원 코드 위로 이동시키지 마십시오.
- 감전 사고가 발생할 수 있으므로 제품의 본체나 청소 노즐을 절대로 물이나 기타 액체에 담그거나 행구지 마십시오.
- 감전 사고가 발생할 수 있으므로 본 제품을 바닥 소켓 위로 이동시키지 마십시오.

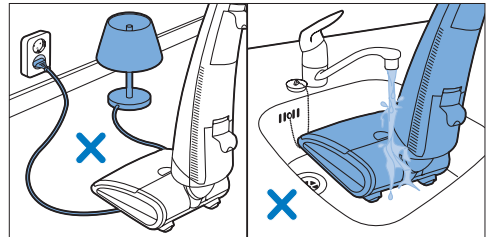

1.0.2 경고

- 제품을 청소 또는 유지관리하기 전에 반드시 소켓에서 플러그를 뽑으십시오.
- 조립을 마친 후에는 본체 상부와 본체 하부를 절대로 분리하지 마십시오. 본체 상부를 분리하면 제품을 다시 조립할 수 없습니다.
- 위험한 상황이 발생할 수 있으므로 본 제품에 날카로운 물체를 흡입시키지 마십시오.
- 위험한 상황이 발생할 수 있으므로 본 제품에 인화성 또는 가연성 액체를 흡입시키거나 물탱크에 인화성 또는 가연성 액체를 넣지 마십시오.

- 제품이 손상될 수 있으므로 절대로 휘발성 액체 또는 그와 유사한 물질을 깨끗한 물탱크에 넣거나 제품에 흡입시키지 마십시오.
- 위험한 상황이 발생할 수 있으므로 식지 않은 재를 제품에 흡입시키지 마십시오.
- 청소 노즐의 작동부와 입구에 옷, 머리카락, 손가락 및 기타 신체 부위와 물체를 가까이 하지 마십시오.
- 사용하는 중에는 청소 노즐을 들어올리거나 기울이지 마십시오. 물이 청소 노즐 밖으로 분사될 수 있습니다.
- 신체 부상과 모터 손상을 방지하려면 제품에 전원을 연결하기 전에 제품에 표시된 전압과 사용 지역의 전압이 일치하는지 확인하십시오.
- 전원 코드와 제품이 손상되지 않았는지 정기적으로 확인하십시오. 플러그, 전원 코드 또는 제품 자체가 손상된 경우 제품을 사용하지 마십시오.
- 전원 코드가 손상된 경우, 안전을 위해 필립스 서비스 센터 또는 필립스 서비스 지정점에 의뢰하여 교체하십시오.
- 신체적인 감각 및 정신적인 능력이 떨어지거나 경험과 지식이 풍부하지 않은 성인 및 어린이는 혼자 제품을 사용하지 말고, 제품 사용과 관련하여 안전에 책임 질 수 있도록 지시사항을 충분히 숙지한 사람의 도움을 받으십시오.
- 어린이가 제품을 가지고 놀지 못하도록 지도해 주십시오.
- 절대로 0° C 이하의 온도에 제품을 보관하지 마십시오.

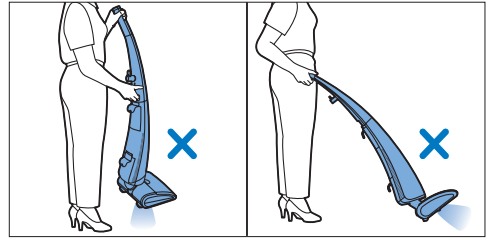
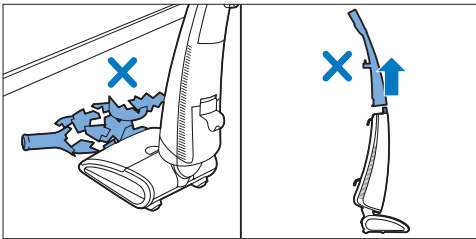

1.0.3주의

- 물탱크 중 하나를 분리하거나 청소 노즐을 열기 전에 제품의 전원 코드를 뽑으십시오.
- 젖은 손으로 전원 코드를 꽂거나, 빼거나 또는 제품을 작동하지 마십시오.
- 배수 탱크에 오수가 들어 있을 때에는 물이 흘러나올 수 있으므로 제품 본체 상부를 뒤쪽으로 지나치게 많이 기울이거나 제품을 옆으로 누어서는 절대로 안 됩니다.
- 제품을 작동하고 청소하고 유지관리할 때에는 연녹색 부분만 사용하십시오.
- 본 제품은 실내 전용 가정용품입니다.
- 전원 버튼을 억지로 눌러 안전 잠금 장치를 해제하려고 시도하지 마십시오.
- 제품의 공기 배출구를 막지 마십시오.
- 액티브 보호 시스템이 작동될 수 있으므로 본 제품에 먼지나 액체 이외의 이물질을 흡입시키지 마십시오.
- 제품이 손상될 수 있으므로 절대로 아세트산(식초)이나 석회질 제거제를 물탱크에 넣거나 제품에 흡입시키지 마십시오.
- 제품이 손상될 수 있으므로 절대로 왁스, 오일 또는 바닥 관리 제품을 깨끗한 물탱크에 희석하여 넣거나 제품에 흡입시키지 마십시오.
- 서로 다른 종류의 액상 바닥 세정제를 혼합하여 사용하지 마십시오. 한 종류의 바닥 세정제를 사용한 후에 다른 종류의 바닥 세정제를 물탱크의 물에 혼합하려면 먼저 물탱크를 비우고 깨끗이 행구어 주십시오.
- 액상 바닥 세정제를 사용할 때에는 절대로 세정제 용기에 명시된 최대 용량 이상을 사용해서는 안 됩니다.

- 물걸레 브러시로 날카로운 물체를 청소하지 마십시오. 그렇게 하면 브러시 모가 손상되고 물걸레 브러시의 청소 성능이 저하됩니다.
- 바닥이 손상될 수 있으므로 한 곳을 지나치게 오래 청소하지 마십시오.
- '세척 및 유지관리'란에 나와 있는 지침에 따라 물걸레 브러시를 세척하십시오.
- 물걸레는 식기세척기나 세탁기로 세척할 수 없습니다.
- 오래된 물걸레 브러시는 필립스 정품 물걸레 브러시로 교체해야 합니다. 교체 지침과 관련 정보에 대해서는 '물걸레 브러시 교체'란을 참조하십시오. 새 물걸레 브러시를 주문하시려면 '액세서리 주문'란을 참조하십시오.

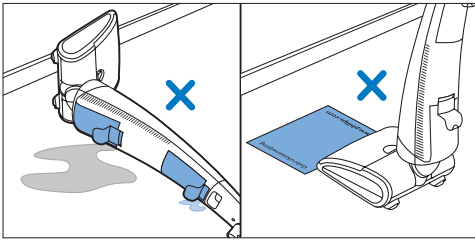

1.1 EMF(전자기장)

이 제품은 EMF(전자기장)와 관련된 모든 기준을 준수합니다. 이 사용자 설명서의 지침에 따라 적절하게 취급할 경우 이 제품은 안전하게 사용할 수 있으며 이는 현재까지의 과학적 증거에 근거하고 있습니다.

1.2 액티브 보호 시스템

AquaTrio는 액티브 보호 시스템이 탑재되어 있습니다. 액티브 보호 시스템은 바닥에서 먼지나 액체 이외의 물체를 흡입한 경우 이를 인식하도록 설계되어 있습니다. 이 시스템이 작동하면 물걸레가 즉시 중단되어 물체와 제품의 손상을 방지할 수 있습니다. 이 경우 모터 소리가 작아지고 더 이상 바닥에 물을 적시지 않습니다. 액티브 보호 시스템은 물걸레가 너무 많이 젖었거나 제품을 카펫 위에서 이동하는 경우에도 작동됩니다.

1.3 사용 제한

- 리놀륨, 에나멜을 입힌 타일, 니스를 바른 마루 등과 같이 방수 코팅이 되어 있는 딱딱한 바닥에만 본 제품을 사용하십시오. 이렇게 마감 처리된 바닥이 전 세계에서 판매되는 표준 바닥입니다. 방수 처리되지 않은 바닥인 경우 물을 사용하여 청소할 수 있는 바닥인지 제조업체에 확인하십시오. 딱딱한 바닥이라고 해도 방수 코팅이 손상된 경우에는 본 제품을 사용하지 마십시오.
- 본 제품을 사용하여 카펫을 청소하지 마십시오.
- 컨벡터 히터의 바닥 그릴 위로 제품을 밀지 마십시오. 그릴 위에서 움직이면 노출에서 분사되는 물을 제품이 다시 흡입하지 못하기 때문에 그릴 홈 바닥에 물이 고이게 됩니다.
- 청소 노즐을 좌우로 움직이면 물 자국이 남을 수 있습니다. 청소 노즐을 앞뒤로만 움직이십시오.

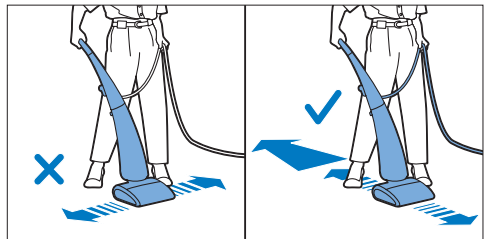

1.4 바닥 유지관리

- 본 제품을 사용할 때에는 항상 바닥에 맞는 세척 및 유지관리 지침과 프로그램을 따르십시오.
- 본 제품은 딱딱한 바닥의 정기적인 청소에도 사용하도록 만들어졌습니다. 딱딱한 바닥을 유지관리하는 제품류를 바닥에 바르는 용도로 사용하지 마십시오. 물에 희석하여 바닥 청소에도 사용할 수 있는 액상 바닥 세정제만 사용하십시오. 바닥에 적합한 거품이 적거나 거품이 없는 바닥 세정제를 사용해야 합니다.

2 AquaTrio

2.1 소개

필립스 제품을 구입해 주셔서 감사합니다!
필립스가 드리는 지원 혜택을 받으실 수 있도록 www.philips.co.kr에서 제품을 등록하십시오.

필립스의 신제품인 AquaTrio는 바닥의 진공 청소, 물걸레 브러시질과 건조의 3 단계를 한 번에 해결합니다. AquaTrio를 사용하면 일반적인 진공 청소와 물걸레 브러시질에 들이는 시간과 노력을 절반으로 줄일 수 있습니다. 빠르게 회전하는 극세사 물걸레 브러시가 먼지, 얼룩, 액체를 한 번에 완벽하게 제거하므로 빠르고 쉽게 만족스러운 결과를 얻을 수 있습니다. 이 사용자 설명서에 나와 있는 몇 가지 조언을 따르면 청소를 더욱 쉽고 효율적으로 할 수 있습니다. 필립스가 본 제품을 개발하면서 느낀 만족감을 직접 경험해 보십시오.

2.2 상자 내용물

- 1 본체 하부
- 2 본체 상부
- 3 세척 받침
- 4 사용자 설명서
- 5 요약 설명서
- 6 보증서
- 7 등록 카드

2.3 AquaTrio 앞면

- 1 잠금 해제 스위치
- 2 본체 상부
- 3 탱크 수위 표시등
- 4 본체 하부
- 5 청소 노즐
- 6 청소 노즐 덮개 제거 슬라이드
- 7 청소 노즐 덮개
- 8 손잡이가 있는 물걸레 브러시 덮개
- 9 물걸레 브러시
- 10 공기 배출구

2.4 AquaTrio 뒷면

- 1 코드 고정 고리
- 2 손잡이
- 3 전원 버튼
- 4 회전식 코드 보관 걸이
- 5 전원 코드
- 6 운반 손잡이
- 7 물탱크 레버
- 8 물탱크 뚜껑
- 9 물탱크
- 10 오수 탱크 뚜껑
- 11 오수 탱크
- 12 오수 탱크 레버
- 13 공기 흡입구
- 14 공기 배출구
- 15 바퀴
- 16 브러시 세척 받침

3 최초 사용 전

- 1 제품에서 비닐 포장을 제거하십시오.
- 2 본체 하부를 세척 받침에 올려 놓아 구르지 않게 하십시오.
- 3 본체 상부를 본체 하부 위에 올려 놓으십시오. 본체 상부에 있는 홈을 본체 하부에 있는 돌출부에 맞추어 끼워야 합니다.

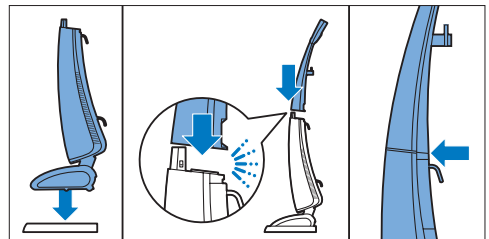

- 4 본체 상부를 본체 하부 쪽으로 누르십시오. ‘딸각’ 소리가 나면서 본체가 잠깁니다. 이렇게 하려면 약간의 힘을 주어야 합니다. 본체 상부의 파란색 뒷면이 틈새 없이 본체 하부에 꼭 맞아야 합니다.

⚠ 경고:

본체 상부와 본체 하부를 적절히 결합하지 않은 상태로 제품을 사용해서는 안 됩니다. 한 번 조립한 후에는 본체 상부와 본체 하부를 절대로 분리하지 마십시오.

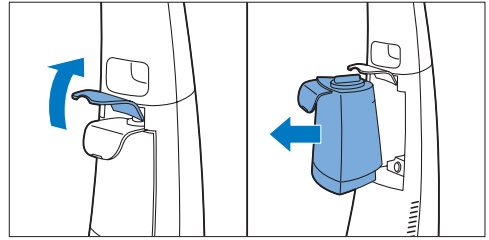

4 사용 전 준비

4.1 물탱크에 물을 주입하는 방법

사용하기에 앞서 항상 물탱크에 물을 채워주십시오.

물탱크를 가득 채우면 60m² (약 23평) 이상의 면적을 청소할 수 있습니다.

- 1 제품을 똑바로 세우십시오. ‘딸각’ 소리가 들리면서 자동으로 보관 위치로 잠깁니다.

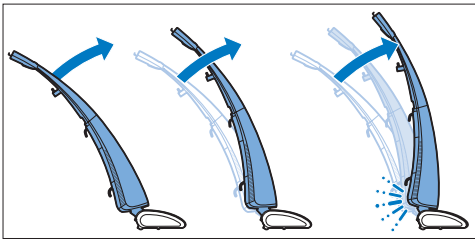

- 2 제품 뒷면에 쉽게 접근할 수 있도록 코드 보관 걸이를 아래쪽으로 돌린 후 코드를 치우십시오.

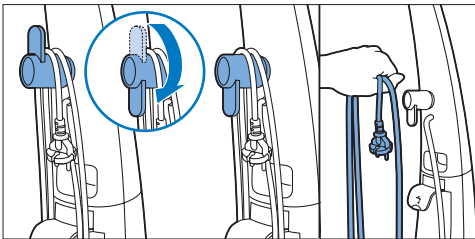

- 3 레버를 위로 당겨 물탱크 잠금을 풀 후 물탱크를 꺼내십시오. 제품이 쓰러지지 않도록 한 손으로 제품을 잡은 후 다른 손으로 물탱크를 꺼내야 합니다.

- 4 물탱크 뚜껑을 시계 반대 방향으로 돌려 여십시오.

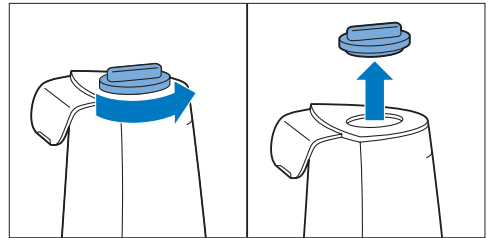

- 5 냉수나 미온수를 물탱크의 MAX 눈금까지 채우십시오. 필요한 경우 적합한 액상 바닥 세정제 몇 방울을 떨어뜨리십시오(‘주의 사항’ 란의 ‘바닥 유지관리’ 섹션 참조).

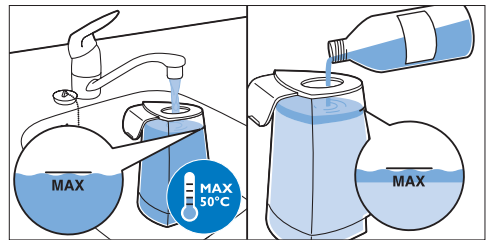

☹ 참고:

액상 바닥 세정제를 사용하려면 먼저 물탱크에 물을 채운 후 용기에 표시된 정량의 액상 바닥 세정제를 추가하십시오. 물탱크의 용량은 700ml 이므로 몇 방울 정도만 추가하면 됩니다.

- 6 물탱크 뚜껑을 시계 방향으로 돌려서 꼭 닫으십시오.

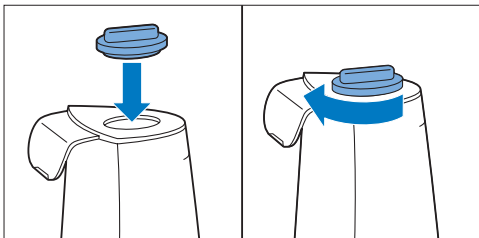

- 7 레버를 들어올린 채로(1), 물탱크를 제품에 다시 끼워 넣으십시오(2). 그런 다음 ‘딸깍’ 하는 소리가 들릴 때까지 레버를 눌러(3) 물탱크를 제자리에 잠그십시오.

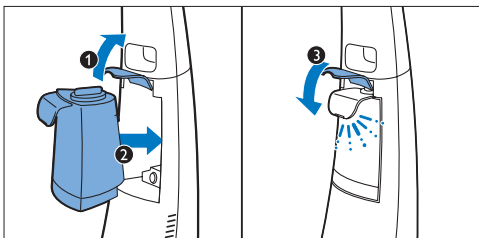

4.1.1 필수 중요 사항

- 물탱크를 채운 후에는 레버를 올바르게 닫아야 합니다. 레버를 올바르게 잠그지 않으면 제품을 보관 위치에서 해제할 때 물탱크가 넘칠 수 있습니다.
- 물탱크를 채운 후 제품 스위치를 켜면 노즐로 물이 나올 때까지 약간의 시간이 걸릴 수 있습니다. 탱크 수위 표시등이 몇 차례 깜박인 후 제품이 자동으로 꺼지는 경우가 있습니다. 이런 경우에는 제품 스위치를 다시 켜십시오.

5 AquaTrio 사용 방법

5.1 바닥을 청소하는 방법

- 1 바닥을 청소하기 전에 먼저 장난감, 잡지, 신발 등 바닥의 어질러진 물체를 치우십시오. 다른 제품들의 전원 코드도 한쪽으로 치우셔야 합니다.
- 2 코드 보관 걸이를 아래쪽으로 돌린 후 전원 코드를 꺼내십시오. 벽면 콘센트에 전원 플러그를 꽂으십시오.

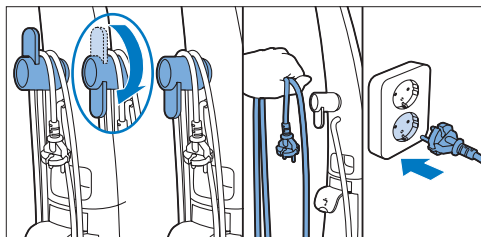

- 3 노즐의 상단을 발로 눌러 거치대에서 제품을 분리하십시오.

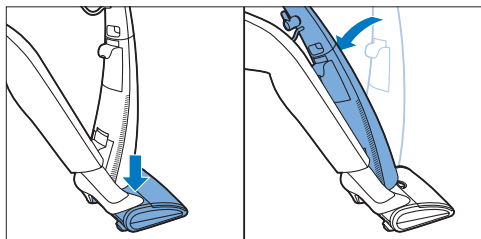

- 4 잠금 해제 스위치를 앞으로 민 다음(1) 전원 버튼을 누른 채로 기다리십시오(2). 제품을 켜 후에는 잠금 해제 스위치를 놓아도 되지만(3) 전원 버튼은 청소하는 동안 계속 누르고 있어야 합니다(4).

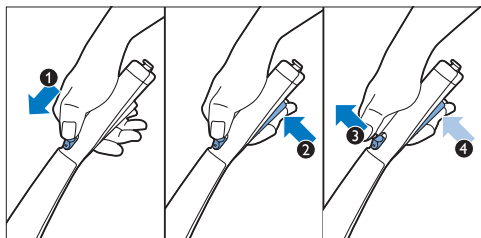

5.2 청소 팁

- 전원 코드에 걸리거나 물 청소한 바닥에 흔적이 남지 않도록 한 손으로 손잡이를 잡고 다른 손으로 전원 코드를 잡으십시오. 전원 코드를 코드 고정 고리에 걸면 전원 코드를 더욱 쉽게 관리할 수 있습니다.

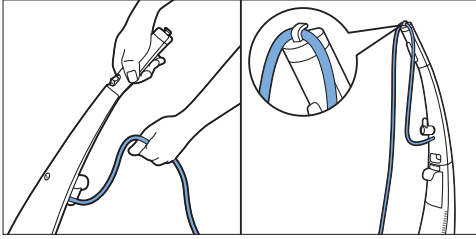

- 문쪽으로 뒤로 걸으면서 청소하면 물 청소한 바닥을 밟지 않을 수 있습니다.

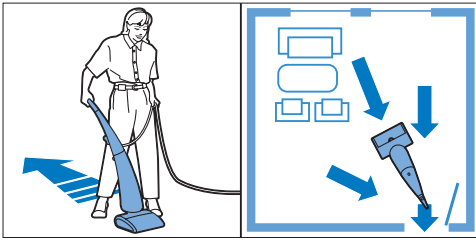

- 청소 노즐을 좌우로 움직이면 바닥에 물 자국이 남을 수 있습니다.

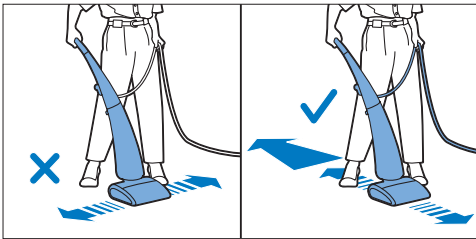

- 이 제품은 진공 청소기와 마찬가지로 빠르게 움직여도 됩니다. 제거하기 어려운 얼룩이 있으면 얼룩 위에서 제품을 천천히 움직이십시오.

- 문지방을 넘기 전에 제품 스위치를 끄십시오. 그렇지 않으면 바닥에 흔적이 남거나 청소 노즐에서 물이 분사될 수 있습니다.
- 제품 스위치를 끈 후 앞뒤로 몇 차례 움직여 두 물걸레 사이에 남아 있는 액체를 닦으십시오. 제품 스위치를 끈 후 바로 들어올리면 두 브러시 사이에 남아 있던 물이 바닥에 흔적을 남깁니다.

! 주의:
배수 탱크에서 물이 흘러나올 수 있으므로 제품 본체 상부를 뒤쪽으로 지나치게 많이 기울이거나 제품을 옆으로 눕혀서는 절대 안 됩니다.

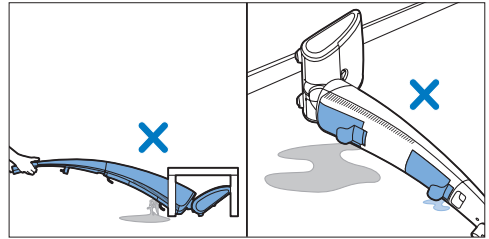

5.3 사용 중 잠시 중단

- 청소를 잠시 중단하려면 전원 버튼을 눌러 제품 스위치를 끄십시오. 제품을 똑바로 세우십시오. '딸깍' 소리가 들리면서 자동으로 보관 위치로 잠깁니다.

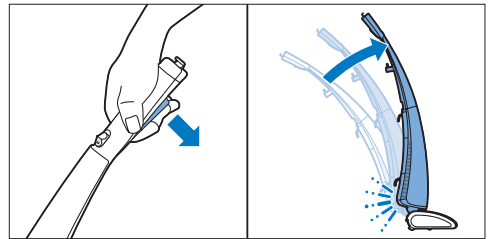

- 청소를 계속하려면 노즐의 상단을 발로 눌러 거치대에서 제품을 분리하십시오.
- 잠금 해제 스위치를 앞으로 민 다음 전원 버튼을 누른 채로 기다리십시오. 제품을 켜 후에는 잠금 해제 스위치를 놓아도 되지만 전원 버튼은 청소하는 동안 계속 누르고 있어야 합니다.

5.4 탱크 수위 표시등

- 1 물탱크가 비면 탱크 수위 표시등이 깜박이고 제품 작동이 중지됩니다. 물탱크를 채우십시오('사용 전 준비' 란의 '물탱크에 물을 주입하는 방법' 섹션 참조).
- 2 배수 탱크가 꽉 차면 탱크 수위 표시등이 계속 켜진 상태로 유지되고 제품 작동이 중지됩니다. 배수 탱크를 비우십시오(아래의 '배수 탱크를 비우는 방법' 섹션 참조).

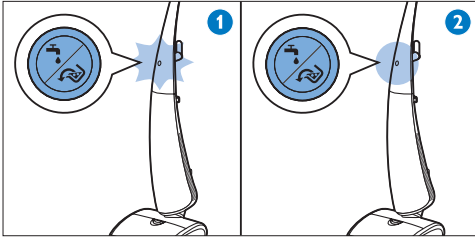

- 3 더러운 물을 버리십시오. 흘리지 않으려면 항상 탱크의 모서리 중 한쪽으로 물을 버려야 합니다.
- 4 빈 배수 탱크와 뚜껑을 수돗물로 헹구십시오.

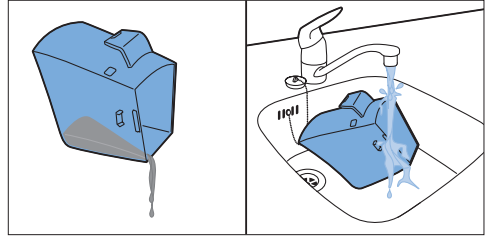

- 5 배수 탱크에 뚜껑을 덮은 후 뚜껑 잠금 해제 스위치를 뒤쪽으로(손잡이 방향) 당겨 뚜껑을 잠급니다.

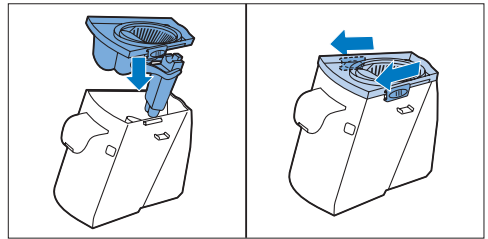

5.5 배수 탱크를 비우는 방법

- 1 레버를 위로 당겨 배수 탱크 잠금을 푼 후 배수 탱크를 꺼내십시오.

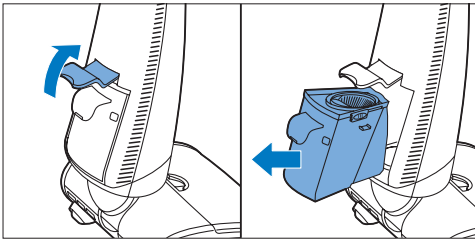

- 2 뚜껑 잠금 해제 스위치를 앞으로(손잡이 반대 방향) 밀어 뚜껑 잠금을 푼 다음 배수 탱크의 뚜껑을 여십시오.

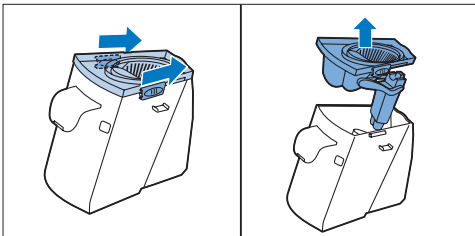

- 6 레버를 들어올린 채로(1) 배수 탱크를 제품에 다시 끼워 넣으십시오(2). '딸깍' 하는 소리가 들릴 때까지 레버를 눌러(3) 배수 탱크를 제자리에 잠그십시오. 배수 탱크 레버가 제대로 잠겼는지 확인하십시오. 레버를 올바르게 잠그지 않으면 청소하는 동안 배수 탱크가 떨어질 수 있습니다.

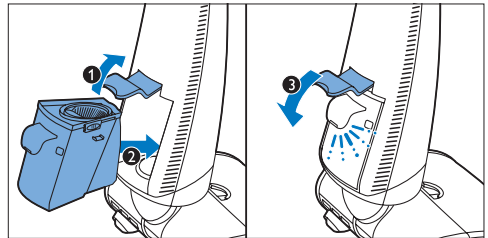

5.6 액티브 보호 시스템 작동 상태

액티브 보호 시스템은 바닥에서 먼지나 액체 이외의 큰 물체를 흡입한 경우 이를 인식하도록 설계되어 있습니다. 이 시스템이 작동하면 물걸레가 즉시 중단되어 물체와 제품의 손상을 방지할 수 있습니다. 이 경우 모터 소리가 작아지고 더 이상 바닥에 물을 적시지 않습니다. 물걸레가 지나치게 젖은 경우에도 액티브 보호 시스템이 작동합니다.

청소를 계속하려면 아래의 지침을 따르십시오!

- 1 전원 버튼을 해제하여 제품 스위치를 끄십시오(1). ‘딸각’ 소리가 들릴 때까지 제품을 똑바로 세운 후 벽면 콘센트에서 전원 코드를 뽑으십시오. 흡입한 물체가 다른 제품의 코드인 경우 이 제품의 코드도 뽑으십시오(2).

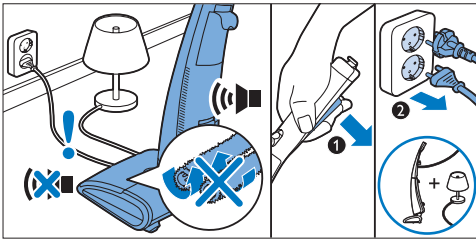

- 2 청소 노즐 덮개를 열고(1) 물걸레 브러시 덮개를 분리한 후(2) 걸린 물체를 꺼내십시오(3). 이물질이 보이지 않는 경우 물걸레를 분리하십시오.

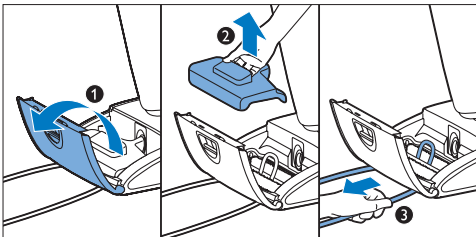

- 3 물걸레가 지나치게 젖어 있어 액티브 보호 시스템이 작동한 경우에는 물걸레를 분리한 후 싱크대 위에서 짜주십시오(‘세척 및 유지관리’란의 ‘청소 노즐을 세척하는 방법’ 섹션 참조).
- 4 물걸레 브러시 덮개를 덮고(1) 물걸레 뚜껑을 닫은 후(2) 청소 노즐 덮개를 ‘딸각’ 하는 소리가 날 때까지 눌러 잠그십시오(3). 그렇지 않으면 제품이 재설정되지 않습니다.

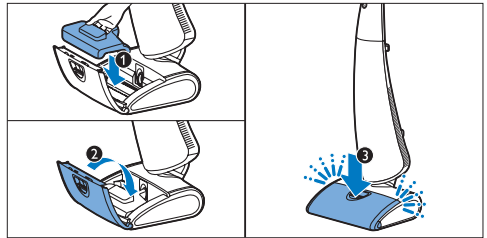

- 5 플러그를 벽면 콘센트에 꽂으십시오. 노즐의 상단을 발로 눌러 거치대에서 제품을 분리하십시오. 잠금 해제 스위치를 앞으로 민 다음(1) 전원 버튼을 누른 채로 기다리십시오(2). 제품을 켜 후에는 잠금 해제 스위치를 놓아도 되지만(3) 전원 버튼은 청소하는 동안 계속 누르고 있어야 합니다.

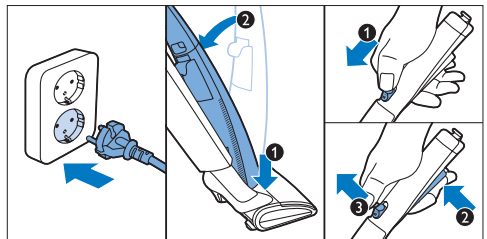

5.6.1 필수 중요 사항

액티브 보호 시스템을 재설정하려면 청소 노즐 덮개를 열었다가 닫아야 합니다. 제품 스위치를 켜기 전에 항상 물걸레 사이에서 모든 이물질을 제거했는지 확인하십시오.

6 세척 및 유지관리

⚠ 위험:

감전 사고가 발생할 수 있으므로 제품의 본체나 청소 노즐을 절대로 물이나 기타 액체에 담그거나 헹구지 마십시오.

⚠ 경고:

제품을 청소 또는 유지관리하기 전에 반드시 소켓에서 플러그를 뽑으십시오.

6.1 AquaTrio를 세척하는 방법

AquaTrio 내부 청결을 유지하려면 제품을 세척해야 합니다. 제품을 세척하려면 세척 받침이 필요합니다.

6.1.1 필수 중요 사항

- 내부에 먼지가 쌓이거나 박테리아가 성장하는 것을 방지하려면 사용한 후에는 항상 제품을 세척하는 것이 좋습니다. 사용한 후 제품을 세척하지 않으면 불쾌한 냄새가 날 수 있습니다.

6.1.2 플러시

- 1 제품 스위치를 끈 후 ‘딸각’ 소리가 들릴 때까지 제품을 똑바로 세운 후 벽면 콘센트에서 전원 코드를 뽑으십시오.
- 2 세척 과정이 중간에 중단되지 않도록 물탱크를 채우십시오(‘사용 전 준비’란의 ‘물탱크에 물을 주입하는 방법’ 섹션 참조) 또는 배수 탱크를 비우십시오 (‘AquaTrio 사용 방법’란의 ‘배수 탱크를 비우는 방법’ 섹션 참조). 세척 과정이 중간에 중단되면 세척 결과에 나쁜 영향을 미칠 수 있습니다.
- 3 세척 받침 위에 제품을 놓으십시오. 계량컵에 물 300ml를 채우십시오.

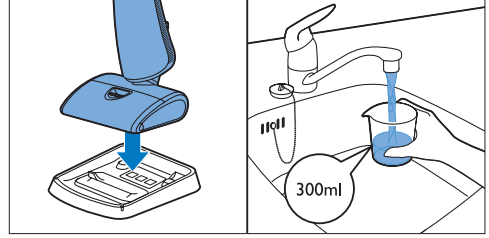

⚠ 도움말:

필요하다면 물에 액상 바닥 세정제 몇 방울을 추가할 수 있습니다.

- 4 물을 세척 받침에 천천히 부으십시오. 물 높이가 MAX 눈금을 넘지 않도록 하십시오. 물걸레가 너무 젖으면 액티브 보호 시스템이 작동합니다.

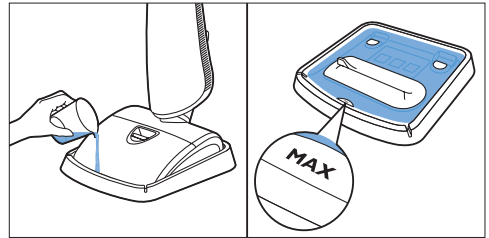

- 5 전원 플러그를 벽면 콘센트에 꽂은 후 제품 스위치를 켜십시오. 세척 받침에 있는 물이 다 없어질 때까지 제품을 작동시키십시오. 이 과정에는 약 15초가 걸립니다.

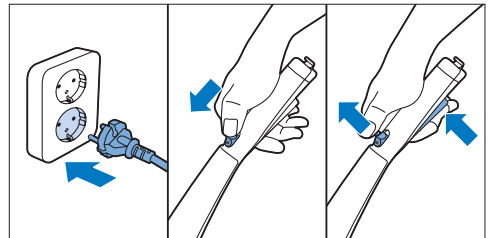

- 6 제품 전원을 끄고 전원 코드를 뽑으십시오.

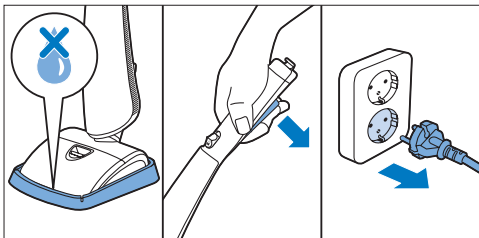

- 7 (1) 청소 노즐 덮개 해제 슬라이드를 화살표 방향으로 밀어 (2) 청소 노즐 덮개를 여십시오. (3) 물걸레 브러시 덮개를 분리한 후, 안쪽이 깨끗한지 확인하십시오. 안쪽이 깨끗하면 'AquaTrio를 보관하고 이동하는 방법'란을 보고 제품을 보관하는 방법을 참조하십시오. 물걸레 브러시 덮개 안쪽과 물걸레가 여전히 더러우면 '청소 노즐을 세척하는 방법'의 절차에 따라 청소 노즐을 청소하십시오.

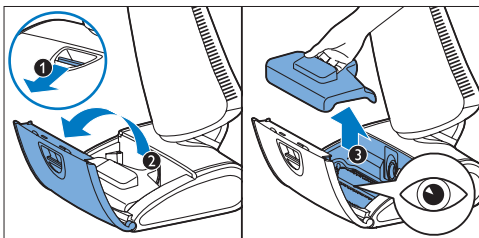

- 8 필요한 경우 수돗물로 세척 받침을 세척한 후 천으로 닦고 말려주십시오. 식기세척기로 세척 받침을 세척할 수도 있습니다.

6.2 청소 노즐 세척

- 1 제품 스위치를 끈 후 '딸깍' 소리가 들릴 때까지 제품을 똑바로 세운 후 벽면 콘센트에서 전원 코드를 뽑으십시오.
- 2 청소 노즐 덮개를 여십시오.
- 3 손잡이를 잡아당겨 물걸레 브러시 덮개를 분리하십시오. 청소 노즐에서 물걸레를 분리할 때에는 손이 더러워지지 않도록 연녹색 손잡이를 잡고 들어올리십시오.

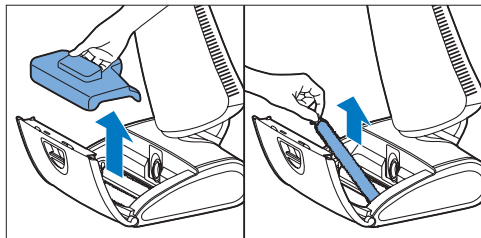

☘ 도움말:

더러워진 물걸레를 물걸레 브러시 덮개에 담아 싱크대로 가져가십시오.

- 4 수돗물로 물걸레 브러시를 행구어 세척하십시오. 필요한 경우 가정용 액체 세정제나 주방용 세제를 사용하여 물걸레 브러시를 세척할 수 있습니다.

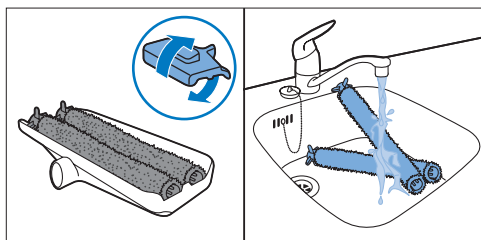

- 5 수돗물로 물걸레 브러시 덮개를 세척하십시오.

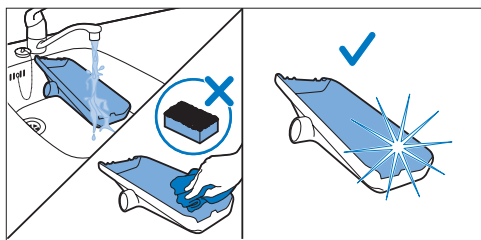

☹ 참고:

물걸레 브러시 덮개를 세척할 때 냄비 닦는 수세미나 연마성 세제를 사용하지 마십시오. 표면에 흠이 날 수 있으며 이 흠에 먼지가 쌓일 수 있습니다. 이렇게 쌓인 먼지는 청소 노즐을 통과하는 흐름을 방해할 수 있습니다.

- 6 물걸레를 깨끗한 물걸레 브러시 덮개 위에 놓고 말리십시오. 잘 마르도록 브러시 한쪽 끝을 물걸레 브러시 덮개 가장자리에 걸쳐 놓으십시오. 완전히 마르려면 약 24시간이 걸립니다.

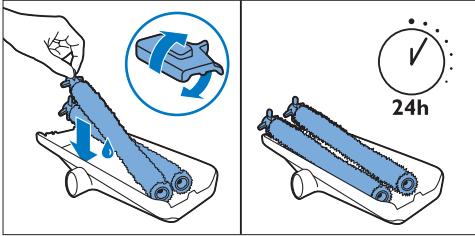

참고:

물걸레 브러시가 젖은 상태이면 제품 스위치를 켜는 즉시 액티브 보호 시스템이 작동합니다.

- 7 물걸레로 청소 노즐 안쪽과 청소 노즐 덮개를 깨끗이 닦아주십시오.

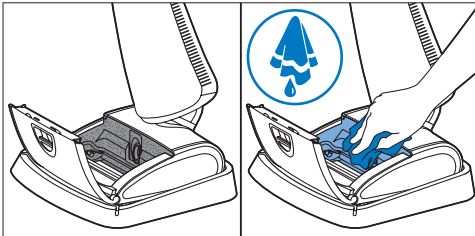

- 주의:** 물걸레는 식기세척기나 세탁기로 세척할 수 없습니다.

- 주의:** 물걸레 브러시로 날카로운 물체를 청소하지 마십시오. 그렇게 하면 브러시 모가 손상되고 물걸레 브러시의 청소 성능이 저하됩니다.

6.3 액체 탱크 세척

6.3.1 물탱크 세척

물탱크에 물이 남아 있어도 안전에는 문제가 없지만 제품을 보관하기 전에 탱크를 비우는 것이 좋습니다.

- 1 제품 스위치를 끈 후 ‘딸각’ 소리가 들릴 때까지 제품을 똑바로 세운 후 벽면 콘센트에서 전원 코드를 뽑으십시오.
- 2 물탱크를 분리하십시오(‘제품 사용 전 준비’란의 ‘물탱크에 물을 주입하는 방법’ 섹션 참조).
- 3 필요한 경우 수돗물로 물탱크를 세척할 수 있습니다. 식기세척기를 사용하여 물탱크를 세척할 수도 있습니다.

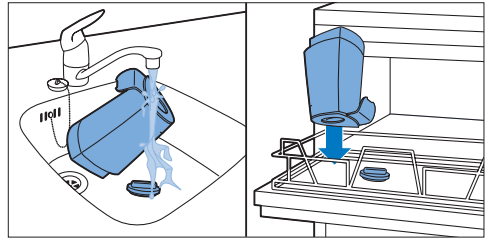

- 4 물탱크를 제품에 다시 끼워 넣으십시오(‘사용 전 준비’란의 ‘물탱크에 물을 주입하는 방법’ 섹션 참조).

6.3.2 배수 탱크를 세척하는 방법

- 탱크 수위 표시등이 계속 켜진 상태로 유지되면 **매 회 사용 후** 배수 탱크를 비웁니다.
- 박테리아가 번식해 불쾌한 냄새가 날 수 있으므로 **매 회 사용 후** 배수 탱크를 세척합니다.

- 1 제품 스위치를 끈 후 ‘딸각’ 소리가 들릴 때까지 제품을 똑바로 세운 후 벽면 콘센트에서 전원 코드를 뽑으십시오.
- 2 배수 탱크를 분리하십시오(‘AquaTrio 사용 방법’란의 ‘배수 탱크를 비우는 방법’ 섹션 참조). 배수 탱크에는 농축된 오수가 들어 있으므로 분리하고 비울 때 주의하셔야 합니다.
- 3 더러운 물을 버리십시오.

- 4 수돗물로 배수 탱크와 뚜껑을 행구거나 식기세척기로 배수 탱크와 뚜껑을 세척하십시오.

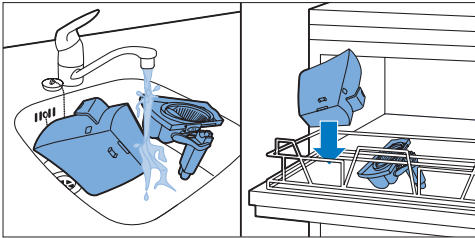

- 5 배수 탱크 뚜껑에 부착된 부유 장치를 위로 당기면 더 말끔히 세척할 수 있습니다. 이렇게 하면 여과기 바닥과 부유 장치를 세척할 수 있습니다.

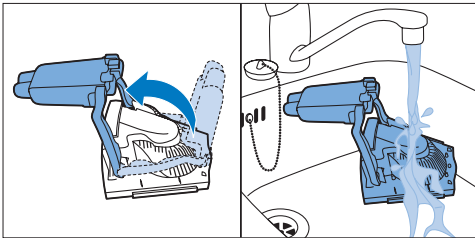

- 6 배수 탱크를 제품에 다시 끼워 넣으십시오('AquaTrio 사용 방법' 란의 '배수 탱크를 비우는 방법' 섹션 참조).

6.4 청소 노즐을 다시 조립하는 방법

- 1 먼저 청소 노즐의 별 모양으로 돌출된 부위의 입구에 물걸레 브러시 측면을 맞추십시오. 물걸레 브러시를 조금 돌려 물걸레 브러시 안쪽의 별 모양 홈을 별 모양 돌출부에 맞춘 다음 눌러서 고정하십시오. 그런 다음 반대쪽 물걸레 브러시 돌출부를 반대쪽 구멍에 눌러 끼우십시오.

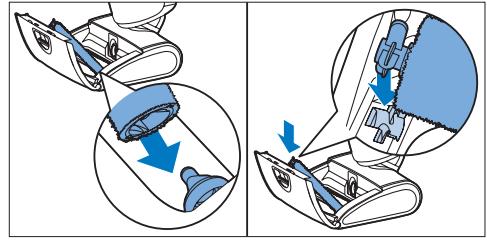

- 2 물걸레 브러시 덮개를 청소 노즐에 넣기 전에 청소 노즐 덮개 안쪽과 물걸레 브러시가 깨끗한지 확인하십시오.

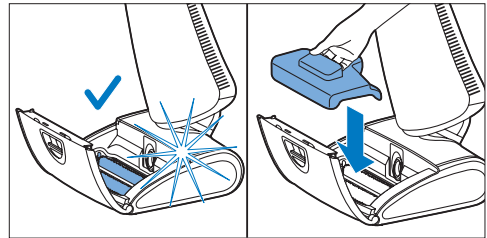

- 3 안쪽이 깨끗하고 물기가 없는지 확인한 후 청소 노즐 덮개를 닫고 '딸깍' 하는 소리가 날 때까지 눌러주십시오.

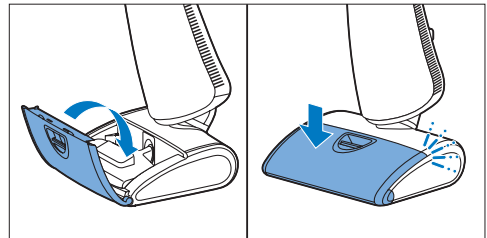

- 4 물걸레 브러시가 여전히 많이 젖은 상태라면 말리십시오('AquaTrio를 보관하는 방법' 란의 'AquaTrio를 보관하고 이동하는 방법' 섹션 참조). 물걸레 브러시가 많이 젖어 있으면 큰 저항이 발생하기 때문에 제품 스위치를 켜면 액티브 보호 시스템이 작동합니다. 바닥을 청소하기 전에 물걸레 브러시를 건조시켜야 합니다.

6.4.1 필수 중요 사항

- 물걸레 브러시를 올바르게 설치하지 않으면 물걸레 브러시 덮개를 제대로 덮을 수 없습니다. 물걸레 브러시 덮개를 올바르게 설치하지 않으면 청소 노즐 덮개를 닫을 수 없습니다. 청소 노즐 덮개를 올바르게 닫지 않으면 제품이 작동하지 않습니다.

☛ 도움말:

물탱크를 쉽게 분리하여 사용할 수 있도록 전원 코드를 감아 코드 보관 걸이에 걸어 놓을 수도 있습니다. 코드를 감아 보관할 때에는 코드 끝이 흔들리지 않도록 코드 클립을 사용하여 고정할 수 있습니다.

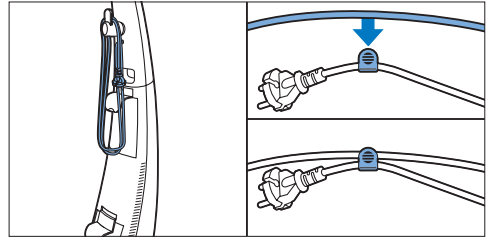

6.5 유지관리

- 1 제품 외관이 더러운 경우 젖은 천으로 닦아주십시오.
- 2 공기 흡입구가 더러운 경우 젖은 천으로 공기 흡입구를 청소하십시오.
- 3 정기적으로 공기 배출구를 점검하여 막히지 않았는지 확인하십시오.
- 4 정기적으로 전원 코드 상태를 점검하여 안전하고 손상되지 않았는지 확인하십시오.

⚠ 경고:

전원 코드가 손상된 경우에는 제품을 사용하지 마십시오. 필립스 서비스 센터에서 전원 코드를 교체하거나 판매점에 제품을 가져가 수리 받으십시오.

- 2 제품을 보관할 때에는 세척 받침 위에 올려놓으십시오.
- 3 청소 노즐 안쪽이 아직 완전히 마르지 않은 경우에는 물걸레 브러시 덮개를 청소 노즐 뒤쪽으로 비스듬하게 놓고 청소 노즐 덮개를 열어두십시오. 이렇게 하면 청소 노즐 안쪽이 잘 마릅니다.

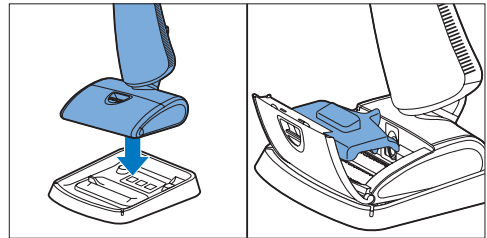

7 AquaTrio를 보관하고 이동하는 방법

7.1 AquaTrio를 보관하는 방법

- 1 전원 코드는 코드 보관 걸이와 배수 탱크 레버에 감아 보관하십시오.

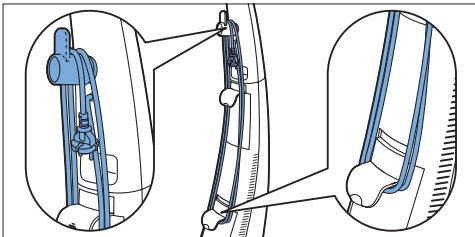

7.2 AquaTrio를 이동하는 방법

- 1 제품 스위치를 끈 후 '딸깍' 소리가 들릴 때까지 제품을 똑바로 세운 후 벽면 콘센트에서 전원 코드를 뽑으십시오.
- 2 전원 코드를 코드 보관 걸이와 배수 탱크 레버에 감거나, 전원 코드를 감은 후 코드 보관 걸이에 거십시오.
- 3 AquaTrio는 두 가지 방법으로 이동할 수 있습니다.
 - 운반 손잡이를 사용하여 제품을 들고 이동할 수 있습니다.

- 바퀴가 닿을 때까지 제품을 뒤로 기울인 후 뒤쪽으로 당겨 이동할 수 있습니다.

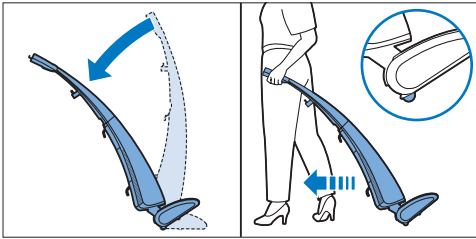
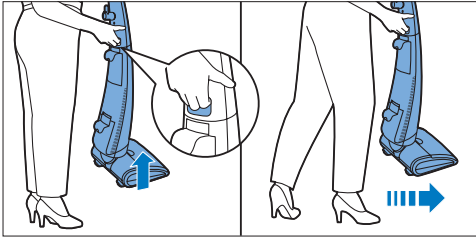

7.2.1 필수 중요 사항

- 청소 노즐에서 농축된 오수 물방울이 떨어질 수 있으므로 카펫 위에서는 AquaTrio를 이동하지 마십시오.
- 바닥에 모래가 있는 경우 주의해야 합니다. 스위치가 꺼진 상태에서 모래 위로 제품을 이동하면 바퀴 때문에 바닥에 흠이 생길 수 있습니다.
- 청소 노즐을 바닥에 댄 상태로 딱딱한 바닥에서 제품을 움직이면 물걸레 브러시가 바닥에 물 흔적을 남길 수 있습니다.

8 물걸레 브러시를 교체하는 방법

AquaTrio의 탁월한 청소 효과를 계속 누리려면 항상 정품 필립스 극세사 물걸레 브러시를 사용하고 6개월마다 한 번씩 교체해주시십시오. 이 지침을 따르면 AquaTrio로 항상 최상의 청소 결과를 얻을 수 있습니다. 교체 알림, 지원, 팁과 요령 등을 제공받으려면 제품을 온라인(www.philips.com/welcome)에 등록하십시오.

- 1 제품 스위치를 끈 후 ‘딸각’ 소리가 들릴 때까지 제품을 똑바로 세운 후 벽면 콘센트에서 전원 코드를 뽑으십시오.
- 2 청소 노즐에서 오래된 물걸레 브러시를 하나씩 차례로 꺼내십시오(‘세척 및 유지관리’란의 ‘청소 노즐 다시 조립하는 방법’ 섹션 참조).
- 3 청소 노즐에 새 물걸레 브러시를 하나씩 차례로 끼우십시오(‘세척 및 유지관리’란의 ‘청소 노즐 다시 조립하는 방법’ 섹션 참조).

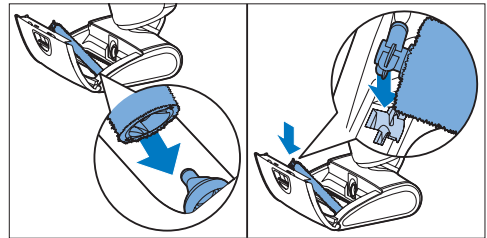

8.0.1 필수 중요 사항

- 탁월한 청소 효과를 유지하려면 항상 오래된 물걸레 브러시 두 개를 새 물걸레 브러시 두 개로 동시에 교체해야 합니다.
- 오래된 물걸레 브러시는 환경을 해치지 않으므로 일반적인 가정용 쓰레기와 함께 버릴 수 있습니다.

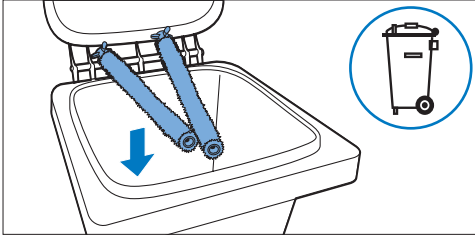

10 환경

수명이 다 된 제품은 일반 가정용 쓰레기와 함께 버리지 마시고 지정된 재활용 수거 장소에 버리십시오. 이런 방법으로 환경 보호에 동참하실 수 있습니다.

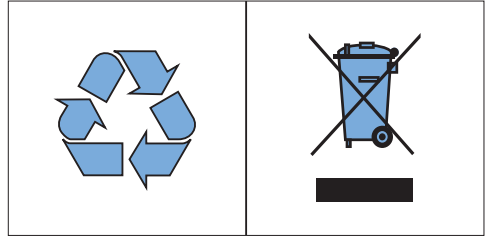

9 액세서리 주문

본 제품의 액세서리를 주문하려면, 필립스 웹사이트(www.shop.philips.com/service)를 방문해 주십시오.

AquaTrio의 액세서리를 구하기 어려운 경우에는 필립스 고객 상담실로 문의하거나 진공 청소기 전문가에게 문의하십시오. 물걸레 브러시는 서비스 번호 FC8054로 주문할 수 있습니다.

11 품질 보증 및 서비스

서비스 또는 정보가 필요하거나, 사용상의 문제가 있을 경우에는 필립스 웹사이트(www.philips.com/support)를 방문하거나 필립스 고객 상담실로 문의하십시오. 전국 서비스센터 안내는 제품 보증서를 참조하십시오.

AquaTrio는 많은 주의를 기울여 설계하고 개발하였습니다. 제품을 수리해야 하는 경우에는 지역의 필립스 고객 상담실로 문의하십시오. 최대한 빠른 시간에 수리를 받을 수 있도록 친절하게 안내해 드리겠습니다.

12문제 해결

이 장은 제품을 사용하면서 가장 일반적으로 경험하게 되는 문제와 그 해결 방법을 제시합니다. 발생한 문제를 아래 정보로 해결할 수 없는 경우에는 필립스 고객 상담실로 문의하십시오.

문제점	가능한 원인	해결책
슬라이드를 앞으로 밀고 전원 버튼을 눌러도 제품이 작동하지 않습니다.	본체 상부와 본체 하부를 올바르게 조립하지 않았습니다.	제품의 본체 하부를 세척 받침 위에 놓으십시오. 본체 하부 위에 있는 본체 상부를 '딸각' 하는 소리가 날 때까지 약간의 힘을 주어 누르십시오('최초 사용 전' 란 참조). 본체 상부의 파란색 뒷면이 틈새 없이 본체 하부에 꼭 맞아야 합니다.
제품을 사용할 때 본체 상부가 흔들리고 안정되지 않습니다.	본체 상부와 본체 하부를 올바르게 조립하지 않았습니다.	제품의 본체 하부를 세척 받침 위에 놓으십시오. 본체 하부 위에 있는 본체 상부를 '딸각' 하는 소리가 날 때까지 약간의 힘을 주어 누르십시오('최초 사용 전' 란 참조). 본체 상부의 파란색 뒷면이 틈새 없이 본체 하부에 꼭 맞아야 합니다.
전원 버튼을 눌러 제품을 켤 수 없습니다.	제품에는 안전 잠금 장치가 탑재되어 있습니다.	먼저 잠금 해제 스위치를 앞으로 밀어 전원 버튼 잠금을 해제하면 전원 버튼을 눌러 제품을 켤 수 있습니다. 제품이 켜지면 잠금 해제 스위치는 놓아도 되지만 전원 버튼은 계속 누르고 있어야 합니다('AquaTrio 사용 방법' 란 참조).
제품 스위치를 켜면 제품이 작동을 멈추고 표시등이 깜박입니다.	물탱크가 비어 있습니다.	물탱크를 채워야 한다는 것을 나타내기 위해 탱크 수위 표시등이 깜박입니다. 물탱크를 채우십시오('사용 전 준비' 란의 '물탱크에 물을 주입하는 방법' 섹션 참조).
	물탱크가 없거나 올바르게 배치되지 않았습니다.	물탱크를 올바르게 배치했으며 레버를 잠갔는지 확인하십시오('사용 전 준비' 란의 '물탱크에 물을 주입하는 방법' 섹션 참조).
제품 스위치를 켜면 제품이 작동을 멈추고 표시등이 계속 켜져 있습니다.	배수 탱크가 가득 찼습니다.	배수 탱크 비우는 것을 알려주기 위해 탱크 수위 표시등이 계속 켜져 있습니다. 배수 탱크를 비우십시오('AquaTrio 사용 방법' 란의 '배수 탱크를 비우는 방법' 섹션 참조).
	배수 탱크가 없거나 올바르게 배치되지 않았습니다.	배수 탱크를 올바르게 배치했으며 레버를 잠갔는지 확인하십시오('AquaTrio 사용 방법' 란의 '배수 탱크를 비우는 방법' 섹션 참조).
	배수 탱크에 뚜껑을 조립하지 않았습니다.	뚜껑을 올바르게 조립하십시오. 잠금 해제 스위치를 뒤로(손잡이 쪽으로) 당겨 배수 탱크 뚜껑을 잠그십시오('AquaTrio 사용 방법' 란의 '배수 탱크를 비우는 방법' 섹션 참조).
제품이 작동을 멈춥니다.	전원 버튼을 놓았습니다.	제품에는 안전 잠금 장치가 탑재되어 있습니다. 먼저 잠금 해제 스위치를 앞으로 밀어 전원 버튼 잠금을 해제하면 전원 버튼을 눌러 제품을 켤 수 있습니다. 제품이 켜지면 잠금 해제 스위치는 놓아도 되지만 전원 버튼은 계속 누르고 있어야 합니다('AquaTrio 사용 방법' 란 참조).

문제점	가능한 원인	해결책
	<p>표시등에 나타나지 않지만 물탱크가 비어 있거나 배수 탱크가 가득 찼습니다.</p> <p>공기 배출구가 막혔습니다.</p>	<p>이 경우인지 확인하려면 제품 스위치를 켜고 탱크 수위 표시등이 깜박이거나 계속 켜져 있는지 보십시오. 표시등이 깜박이면 물탱크를 채워주십시오('사용 전 준비' 란의 '물탱크에 물을 주입하는 방법' 섹션 참조). 표시등이 계속 켜져 있으면 배수 탱크를 비워 주십시오('AquaTrio 사용 방법' 란의 '배수 탱크를 비우는 방법' 섹션 참조).</p> <p>공기 배출구 네 곳을 모두 점검하여 공기 배출구를 막고 있는 이물질이 없는지 확인하십시오. 있다면 이물질을 제거하십시오. 청소를 계속하기 전에 제품을 식하십시오. 공기 배출구 위치는 'AquaTrio' 란을 참조하십시오.</p>
<p>제품이 이물질을 흡입했기 때문에 바닥에 물을 바르지 않습니다.</p>	<p>액티브 보호 시스템이 작동하는 이유는 세 가지입니다. (1) 제품이 이물질을 흡입했을 때. (2) 물걸레 브러시가 너무 많이 젖었을 때. (3) 카펫 위에서 제품을 이동했을 때. 물걸레 브러시는 지나치게 큰 저항을 만나면 자동으로 회전을 멈춥니다. 이 경우 제품에서 계속 소리가 나지만 제대로 작동하지 않습니다.</p>	<p>전원 버튼을 해제하여 제품 스위치를 끄십시오. '딸깍' 소리가 들릴 때까지 제품을 똑바로 세운 후 벽면 콘센트에서 전원 코드를 뽑으십시오. 청소 노즐 덮개를 열고 물걸레 브러시 덮개를 분리한 후 걸린 물체를 꺼내십시오. 물걸레 브러시 덮개를 닫고 청소 노즐 덮개를 닫은 후 제품 스위치를 다시 켜십시오('AquaTrio 사용 방법' 란의 '액티브 보호 시스템 작동 상태' 섹션 참조). 이물질이 없다면 물걸레 브러시가 너무 많이 젖었거나(다음의 '원인 및 해결책' 참조) 제품을 카펫 위에서 이동하여 액티브 보호 시스템이 작동한 것일 수 있습니다. 벽면 콘센트에서 전원 코드를 뽑으십시오. 청소 노즐 덮개를 열고 닫은 후에, 벽면 콘센트에 전원 코드를 다시 꽂고 제품의 스위치를 켜고 다시 작동해 보십시오.</p>
		<p>위 방법으로도 문제가 해결되지 않고 제품이 계속 작동하지 않으면, 전원 버튼을 10초 이상 누른 채로 유지한 다음 청소 노즐 덮개를 열고 닫은 후 제품 스위치를 켜 다시 작동 해 보십시오.</p>
	<p>청소 노즐 덮개가 제대로 닫히지 않습니다. 이 경우 소리가 작아지고 더 이상 바닥에 물을 적시지 않습니다. 물걸레 브러시가 회전하지 않아 물걸레질이 되지 않기 때문입니다.</p>	<p>물걸레 브러시와 물걸레 브러시 덮개를 올바르게 조립했는지 확인하십시오. 청소 노즐 덮개를 제대로 닫으십시오. '딸깍' 소리가 날 때까지 뚜껑을 누르셔야 합니다('세척 및 유지관리' 란의 '청소 노즐을 다시 조립하는 방법' 섹션 참조).</p>
<p>청소 노즐 덮개가 닫히지 않습니다.</p>	<p>물걸레 브러시 덮개가 없거나 제대로 배치되지 않았습니다.</p>	<p>물걸레 브러시 덮개를 청소 노즐 안에 제대로 넣은 다음 청소 노즐 덮개를 닫으십시오('세척 및 유지관리' 란의 '청소 노즐 다시 조립하는 방법' 섹션 참조).</p>
<p>바닥에 물 자국이 남습니다.</p>	<p>제품을 좌우로 움직였습니다.</p>	<p>제품을 앞뒤로만 움직이십시오('AquaTrio 사용 방법' 란의 '청소 팁' 섹션 참조).</p>
	<p>스위치를 켜 상태로 문지방 위에서 제품을 움직였습니다.</p>	<p>물걸레 브러시는 바닥에 닿아야 합니다. 바닥에 물 자국이 남거나 청소 노즐에서 물이 분사될 수 있으므로 문지방을 넘을 때에는 제품 스위치를 꺼야 합니다('AquaTrio 사용 방법' 란의 '청소 팁' 섹션 참조).</p>

문제점	가능한 원인	해결책
	<p>스위치를 끈 상태에서 노즐이 바닥에 닿도록 제품을 움직였습니다.</p> <p>스위치를 끈 직후에 제품을 바닥에서 들어올렸습니다.</p>	<p>바닥에 물 자국을 남기지 않으려면 제품의 운반 손잡이를 잡고 들어서 옮기거나 바닥에 바퀴가 닿을 때까지 제품을 기울인 후 움직이십시오('AquaTrio를 보관하고 이동하는 방법' 란 참조).</p> <p>제품 스위치를 끈 후 앞뒤로 몇 차례 움직여 두 물걸레 브러시 사이에 남아 있는 액체를 제거하십시오. 제품 스위치를 끈 후 바로 들어올리면 두 브러시 사이에 남아 있던 물이 바닥에 흔적을 남깁니다.</p>
<p>제품이 예전처럼 잘 작동하지 않습니다.</p>	<p>액티브 보호 시스템이 작동하는 이유는 세 가지입니다. (1) 제품이 이물질을 흡입했을 때. (2) 물걸레 브러시가 너무 많이 젖었을 때. (3) 카펫 위에서 제품을 이동했을 때. 물걸레 브러시는 지나치게 큰 저항을 만나면 자동으로 회전을 멈춥니다. 이 경우 제품에서 계속 소리가 나지만 제대로 작동하지 않습니다.</p>	<p>바퀴 상태를 확인하십시오. 바퀴가 구르지 못하도록 방해하는 먼지를 제거하십시오.</p> <p>전원 버튼을 해제하여 제품 스위치를 끄십시오. '딸각' 소리가 들릴 때까지 제품을 똑바로 세운 후 벽면 콘센트에서 전원 코드를 뽑으십시오. 청소 노즐 덮개를 열고 물걸레 브러시 덮개를 분리한 후 걸린 물체를 꺼내십시오. 물걸레 브러시 덮개를 덮고 청소 노즐 덮개를 닫은 후 제품 스위치를 다시 켜십시오('AquaTrio 사용 방법' 란의 '액티브 보호 시스템 작동 상태' 섹션 참조). 이물질이 없다면 물걸레 브러시가 너무 많이 젖었거나(다음의 '원인 및 해결책' 참조) 제품을 카펫 위에서 이동하여 액티브 보호 시스템이 작동한 것일 수 있습니다. 벽면 콘센트에서 전원 코드를 뽑으십시오. 청소 노즐 덮개를 열고 닫은 후에, 벽면 콘센트에 전원 코드를 다시 꽂고 제품의 스위치를 켜고 다시 작동해 보십시오.</p>
	<p>브러시가 너무 많이 젖어 있어 액티브 보호 시스템이 작동되었습니다. 이 경우 물걸레 브러시에서 지나치게 큰 저항이 발생하기 때문에 물걸레 브러시가 자동으로 회전을 멈춥니다.</p>	<p>위 방법으로도 문제가 해결되지 않고 제품이 계속 작동하지 않으면, 전원 버튼을 10초 이상 누른 채로 유지한 다음 청소 노즐 덮개를 열고 닫은 후 제품 스위치를 켜 다시 작동 해 보십시오.</p> <p>전원 버튼을 해제하여 제품 스위치를 끄십시오. '딸각' 소리가 들릴 때까지 제품을 똑바로 세운 후 벽면 콘센트에서 전원 코드를 뽑으십시오. 청소 노즐에서 물걸레 브러시를 꺼낸 후 싱크대 위에서 짜내 청소 노즐의 물기를 제거하십시오('세척 및 유지관리' 란의 '청소 노즐 세척하는 방법' 섹션 참조). 그런 다음 물걸레 브러시를 다시 끼우고 물걸레 브러시 덮개를 덮은 다음 청소 노즐 덮개를 닫고, 플러그를 벽면 콘센트에 꽂은 후에 제품 스위치를 다시 켜십시오('세척 및 유지관리' 란의 '청소 노즐 다시 조립하는 방법' 섹션 참조). 이렇게 해도 작동하지 않으면 물걸레 브러시를 분리하십시오('세척 및 유지관리' 란의 '청소 노즐 세척하는 방법' 섹션 참조).</p>
	<p>청소 노즐 덮개가 제대로 닫히지 않습니다. 이 경우 소리가 작아지고 더 이상 바닥에 물을 적시지 않습니다. 물걸레 브러시가 회전하지 않아 물걸레질이 되지 않기 때문입니다.</p>	<p>물걸레 브러시와 물걸레 브러시 덮개를 올바르게 조립했는지 확인하십시오. 청소 노즐 덮개를 제대로 닫으십시오. '딸각' 소리가 날 때까지 뚜껑을 누르셔야 합니다('세척 및 유지관리' 란의 '청소 노즐을 다시 조립하는 방법' 섹션 참조).</p> <p>청소 노즐을 세척하십시오('세척 및 유지관리' 란의 '청소 노즐 세척하는 방법' 섹션 참조).</p>

문제점	가능한 원인	해결책
-----	--------	-----

	물걸레 브러시가 없습 니다.	청소 노즐에 물걸레 브러시를 설치하십시오('세척 및 유지 관리' 란의 '청소 노즐 다시 조립하는 방법' 섹션 참조).
--	--------------------	---

	물걸레 브러시가 닳았 습니다.	물걸레 브러시를 교체하십시오('물걸레 브러시를 교체 하는 방법' 란 참조).
--	---------------------	--

청소하는 동안 제품에서 나는 소리가 달라졌습 니다.	액티브 보호 시스템이 작동하는 이유는 세 가 지입니다. (1) 제품이 이 물질을 흡입했을 때, (2) 물걸레 브러시가 너무 많이 젖었을 때, (3) 카 펫 위에서 제품을 이동 했을 때, 물걸레 브러시 는 지나치게 큰 저항을 만나면 자동으로 회전을 멈춥니다. 이 경우 제품 에서 계속 소리가 나지 만 제대로 작동하지 않 습니다.	전원 버튼을 해제하여 제품 스위치를 끄십시오. '딸 각' 소리가 들릴 때까지 제품을 똑바로 세운 후 벽면 콘 센트에서 전원 코드를 뽑으십시오. 청소 노즐 덮개를 열 고 물걸레 브러시 덮개를 분리한 후 걸린 물체를 꺼내십 시오. 물걸레 브러시 덮개를 덮고 청소 노즐 덮개를 닫 은 후 제품 스위치를 다시 켜십시오('AquaTrio 사용 방 법' 란의 '액티브 보호 시스템 작동 상태' 섹션 참조). 이물질이 없다면 물걸레 브러시가 너무 많이 젖었거나(다음의 '원인 및 해결책' 참조) 제품을 카펫 위에서 이 동하여 액티브 보호 시스템이 작동한 것일 수 있습니다. 벽면 콘센트에서 전원 코드를 뽑으십시오. 청소 노즐 덮 개를 열고 닫은 후에, 벽면 콘센트에 전원 코드를 다시 꽂고 제품의 스위치를 켜고 다시 작동해 보십시오.
---------------------------------------	---	---

위 방법으로도 문제가 해결되지 않고 제품이 계속 작동
하지 않으면, 전원 버튼을 10초 이상 누른 채로 유지한
다음 청소 노즐 덮개를 열고 닫은 후 제품 스위치를 켜
다시 작동 해 보십시오.

브러시가 너무 많이 젖어 있어 액티브 보 호 시스템이 작동되었 습니다. 이 경우 물걸 레 브러시에서 지나치 게 큰 저항이 발생하기 때문에 물걸레 브러시 가 자동으로 회전을 멈 춥니다.	전원 버튼을 해제하여 제품 스위치를 끄십시오. '딸각' 소리가 들릴 때까지 제품을 똑바로 세운 후 벽면 콘센트 에서 전원 코드를 뽑으십시오. 청소 노즐에서 물걸레 브 러시를 꺼낸 후 싱크대 위에서 짜내 청소 노즐의 물기를 제거하십시오('세척 및 유지관리' 란의 '청소 노즐 세 척하는 방법' 섹션 참조). 그런 다음 물걸레 브러시를 다 시 끼우고 물걸레 브러시 덮개를 덮은 다음 청소 노즐 덮 개를 닫고, 플러그를 벽면 콘센트에 꽂은 후에 제품 스위 치를 다시 켜십시오('세척 및 유지관리' 란의 '청소 노 즐 다시 조립하는 방법' 섹션 참조). 이렇게 해도 작동하 지 않으면 물걸레 브러시를 말리십시오('세척 및 유지관 리' 란의 '청소 노즐 세척하는 방법' 섹션 참조).
--	---

청소 노즐 덮개가 제대 로 닫히지 않습니다. 이 경우 소리가 작아지고 더 이상 바닥에 물을 적 시지 않습니다. 물걸레 브러시가 회전하지 않 아 물걸레질이 되지 않 기 때문입니다.	물걸레 브러시와 물걸레 브러시 덮개를 올바르게 조립했 는지 확인하십시오. 청소 노즐 덮개를 제대로 닫으십시 오. '딸각' 소리가 날 때까지 뚜껑을 누르셔야 합니다 ('세척 및 유지관리' 란의 '청소 노즐을 다시 조립하 는 방법' 섹션 참조).
--	--

문제점	가능한 원인	해결책
제품을 보관하기 전에는 제품이 제대로 작동하지 않았지만 지금은 제대로 작동합니다.	제품이 먼지나 액체가 아닌 이물질들 흡입하여 액티브 보호 시스템이 작동하였습니다. 30분 이상 제품을 전원을 켜 채로 방치하였으므로 자동으로 재설정되었습니다.	제품이 제대로 작동하지 않은 원인 물질을 제거하고 제품을 재설정합니다. 다음 단계를 따르십시오. ‘딸깍’ 소리가 들릴 때까지 제품을 똑바로 세운 후 벽면 콘센트에서 전원 코드를 뽑으십시오. 청소 노즐 덮개를 열고 물걸레 브러시 덮개를 분리한 후 걸린 물체를 꺼내십시오. 물걸레 브러시 덮개를 덮고, 청소 노즐 덮개를 닫은 후, 플러그를 벽면 콘센트에 꽂은 다음, 제품의 전원을 다시 켜십시오 (‘AquaTrio 사용 방법’란의 ‘액티브 보호 시스템 작동 상태’ 섹션 참조). 이물질이 없다면 물걸레 브러시가 너무 많이 젖었거나(다음의 ‘이전 문제의 두 번째 원인’ 참조) 제품을 카펫 위에서 이동하여 액티브 보호 시스템이 작동한 것일 수 있습니다. 벽면 콘센트에서 전원 코드를 뽑고, 청소 노즐 덮개를 열었다가 닫은 다음, 벽면 콘센트에 전원 코드를 다시 꽂고, 제품 스위치를 켜서 다시 작동해 보십시오.
물탱크를 채운 후에도 제품 스위치를 켜면 탱크 수위 표시등이 깜박입니다.	물탱크를 채운 후 제품 스위치를 켜면 탱크 수위 표시등이 몇 차례 깜박일 수 있습니다.	물탱크를 채운 후 제품 스위치를 켜면 탱크 수위 표시등이 몇 차례 깜박인 후 제품 스위치가 자동으로 꺼질 수 있습니다. 이것은 물이 청소 노즐에 도달할 때까지 몇 초 정도 걸리기 때문입니다. 전원 버튼을 놓으십시오. 잠금 해제 스위치를 앞으로 민 다음 전원 버튼을 눌러 제품 스위치를 다시 켜십시오(‘사용 전 준비’란의 ‘물탱크에 물을 주입하는 방법’ 섹션 참조).
물탱크를 채운 후에도 탱크 수위 표시등이 계속 깜박이면 물탱크를 잘못 조립한 것일 수 있습니다.	물탱크를 채운 후에도 탱크 수위 표시등이 계속 깜박이면 물탱크를 잘못 조립한 것일 수 있습니다.	물탱크를 올바르게 배치했으며 레버를 잠갔는지 확인하십시오(‘사용 전 준비’란의 ‘물탱크에 물을 주입하는 방법’ 섹션 참조).
제품에서 물이 떨어집니다.	물탱크 뚜껑을 닫지 않았거나 제대로 조이지 않아 물탱크에서 물이 새 수 있습니다.	제품에서 물탱크를 분리하십시오. 뚜껑을 닫지 않았다면 물탱크에 뚜껑을 닫으십시오. 뚜껑을 시계 방향으로 돌려 조이십시오(‘사용 전 준비’란의 ‘물탱크에 물을 주입하는 방법’ 섹션 참조).
물탱크에 물을 너무 많이 채워 물탱크에서 물이 새 수 있습니다.	물탱크에 물을 너무 많이 채워 물탱크에서 물이 새 수 있습니다.	물탱크에 MAX 눈금을 넘치도록 물을 넣지 마십시오. 물을 너무 많이 넣으면 뚜껑을 조일 때 물탱크에서 물이 넘칠 수 있습니다(‘사용 전 준비’란의 ‘물탱크에 물을 주입하는 방법’ 섹션 참조).
본체 상부를 뒤로 너무 기울였거나 제품을 앞으로 누웠기 때문에 배수 탱크에서 물이 새 수 있습니다. 이런 상황에서는 배수 탱크의 오수가 흘러나올 수 있습니다.	본체 상부를 뒤로 너무 기울였거나 제품을 앞으로 누웠기 때문에 배수 탱크에서 물이 새 수 있습니다. 이런 상황에서는 배수 탱크의 오수가 흘러나올 수 있습니다.	제품의 본체 상부를 뒤로 너무 많이 기울이지 마십시오. 낮은 탁자 아래를 청소할 때 이런 경우가 자주 발생합니다. 배수 탱크에 오수가 들어 있을 때에는 제품을 앞으로 누이지 마십시오(‘주의 사항’란의 ‘주의’ 섹션 참조).
물걸레 브러시를 분리할 수 없습니다.	잘못된 쪽에서 물걸레 브러시를 잡아당긴 것 같습니다.	물걸레 브러시의 연녹색 손잡이를 잡고 위로 약간 당기십시오. 그러면 반대쪽 돌출부를 쉽게 꺼낼 수 있습니다(‘세척 및 유지관리’란의 ‘청소 노즐 세척하는 방법’ 섹션 참조).
제품을 뒤로 기울이면 청소 노즐이 바닥에서 떨어집니다.	제품이 보관 위치로 잠겨 있습니다.	노즐의 상단을 발로 눌러 거치대에서 제품을 분리하십시오(‘AquaTrio 사용 방법’란의 ‘사용 중 잠시 중단’ 섹션 참조).

문제점	가능한 원인	해결책
청소 노즐을 세척할 때 제품이 물을 흡입하지 않습니다.	세척 받침에 물을 너무 많이 부었거나 너무 빠르게 부었습니다. 이 경우 물걸레 브러시가 너무 많이 젖게 됩니다. 물걸레 브러시가 너무 많이 젖으면 액티브 보호 시스템이 작동합니다. 물걸레 브러시에서 지나치게 큰 저항이 발생하기 때문에 물걸레 브러시가 회전을 멈춥니다.	제품 스위치를 끄고 ‘딸각’ 소리가 들릴 때까지 제품을 똑바로 세운 후 벽면 콘센트에서 전원 코드를 뽑으십시오. 청소 노즐에서 물걸레 브러시를 꺼낸 후 싱크대 위에서 짜내 물걸레 브러시의 물기를 제거하십시오(‘세척 및 유지관리’란의 ‘청소 노즐 세척하는 방법’ 섹션 참조). 그런 다음 물걸레 브러시를 다시 끼우고 물걸레 브러시 덮개를 덮은 다음 청소 노즐 덮개를 닫고 제품 스위치를 다시 켜십시오(‘세척 및 유지관리’란의 ‘청소 노즐 다시 조립하는 방법’ 섹션 참조). 이렇게 해도 작동하지 않으면 물걸레 브러시를 분리하십시오(‘세척 및 유지관리’란의 ‘청소 노즐 세척하는 방법’ 섹션 참조).
청소 노즐을 세척하는 동안 탱크 수위 표시등이 깜박이기 시작하고 제품 스위치가 꺼집니다.	물탱크가 비어 있습니다.	물탱크를 채우고(‘사용 전 준비’란의 ‘물탱크에 물을 주입하는 방법’ 섹션 참조) 세척 절차를 다시 시작하십시오(‘세척 및 유지관리’란의 ‘AquaTrio를 세척하는 방법’ 섹션 참조).
청소 노즐을 세척하는 동안 탱크 수위 표시등이 꺼진 후 꺼지지 않고 제품 스위치가 꺼집니다.	배수 탱크가 가득 찼습니다.	배수 탱크를 비우고(‘AquaTrio 사용 방법’란의 ‘배수 탱크를 비우는 방법’ 섹션 참조) 세척 절차를 다시 시작하십시오(‘세척 및 유지관리’란의 ‘AquaTrio를 세척하는 방법’ 참조).
제품을 앞이나 뒤로 움직일 수 없습니다.	바퀴에 작은 이물질이 걸려 있을 수 있습니다.	제품 스위치를 끄고 전원 코드를 뽑은 후 옆으로 누이십시오. 제품을 누일 때에는 배수 탱크가 비어 있어야 합니다. 그렇지 않으면 배수 탱크에서 오수가 흘러나올 수 있습니다. 바퀴에 이물질이 걸려 있는지 확인하십시오. 바퀴에 걸린 이물질을 모두 제거하십시오. 제품을 다시 똑바로 세우고 청소를 다시 해 보십시오.
진공 청소 기능을 찾을 수 없습니다.	따로 진공 청소 기능이 없습니다.	제품 스위치를 켜면 물걸레질과 진공 청소 기능이 동시에 작동합니다.

☞ **참고:**
위 방법으로도 문제가 해결되지 않으면 www.philips.com/support 를 방문하시거나 필립스 고객 상담실로 문의하십시오.

제조번호 부여기준 : 본 제품의 제조번호는 4자리,5자리,6자리,9자리로 표기될 수 있습니다. **(1) 4자리일 경우 :** 앞의 두 자리는 연도를, 뒤의 두 자리는 생산된 주를 의미합니다. 예) 0632 → 2006년 32번째 주에 생산 **(2) 5자리일 경우 :** 앞의 두 자리는 연도를, 다음 두 자리는 생산된 주를, 마지막 자리는 생산된 요일을 의미합니다. 예)06243 → 2006년 24번째 주의 수요일 생산 **(3) 6자리일 경우 :** 앞의 두 자리는 연도를, 다음 두 자리는 월을, 마지막 두 자리는 일을 의미합니다. 예)061125 → 2006년 11월 25일 생산 **(4) 9자리일 경우 :** 앞의 한 자리는 제조국을, 다음 두 자리는 연도를, 다음 두 자리는 생산된 주를, 다음 한 자리는 공장의 생산라인을, 마지막 3자리는 그 주에 생산된 제품의 일련번호를 의미합니다. 예)507402001 → 네덜란드에서 2007년 40번째 주에 2번 생산라인에서 첫 번째 생산 **(5) 기타제조번호에 대한 문의사항은 (02)709-1200 으로 연락바랍니다.**

발행일자 : 2012/10/29

Table of contents

1	Important	65
1.1	Electromagnetic fields (EMF)	67
1.2	Active protection system	67
1.3	Usage restrictions	67
1.4	Floor maintenance	67
2	Your AquaTrio	68
2.1	Introduction	68
2.2	What is in the box	68
2.3	Front of AquaTrio	68
2.4	Back of AquaTrio	68
3	Before first use	68
4	Preparing for use	69
4.1	Filling the clean water tank	69
5	Using your AquaTrio	70
5.1	Cleaning floors	70
5.2	Cleaning tips	71
5.3	Pausing during use	71
5.4	Tank full/tank empty light	72
5.5	Emptying the dirty water tank	72
5.6	Active protection system is activated	73
6	Cleaning and maintenance	74
6.1	Flushing your AquaTrio	74
6.2	Cleaning the mopping nozzle	75
6.3	Cleaning the water tanks	76
6.4	Reassembling the mopping nozzle	77
6.5	Maintenance	78
7	Storing and moving your AquaTrio	78
7.1	Storing your AquaTrio	78
7.2	Moving your AquaTrio	79
8	Replacing the mopping brushes	79
9	Ordering accessories	80
10	Environment	80
11	Guarantee and service	80
12	Troubleshooting	81

1 Important

Read this user manual carefully before you use the appliance and save it for future reference.

1.0.1 Danger

- To avoid a hazard, do not move the appliance over its own mains cord or the mains cords of other appliances.
- To prevent electric shocks, never immerse the mopping nozzle or the body of the appliance in water or any other liquid, nor rinse it under the tap.
- To prevent electric shocks, never move the appliance over floor sockets.

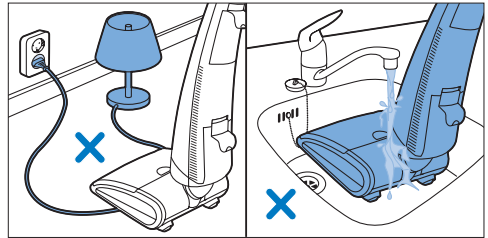

1.0.2 Warning

- The plug must be removed from the socket-outlet before cleaning or maintaining the appliance.
- Never disassemble the upper body from the lower body after assembly. If you disassemble the upper body, the appliance cannot be assembled again.
- Do not let the appliance pick up sharp objects, to avoid a hazard.
- Do not let the appliance pick up flammable or combustible liquids and do not put flammable or combustible liquids in the clean water tank, to avoid a hazard.
- Never put ethereal oils or similar substances in the clean water tank or let the appliance pick them up, to prevent damage.
- Do not let the appliance pick up ashes until they are cold to avoid a hazard.

- Keep clothing, hairs, fingers and other body parts and objects away from the moving parts and openings in the mopping nozzle.
- Do not lift or tilt the mopping nozzle during use, as water may spray out of the mopping nozzle.
- Check if the voltage indicated on the appliance corresponds to the local mains voltage before you connect the appliance, to prevent injury or damage to the motor.
- Regularly check the mains cord and the appliance for damage. Do not use the appliance if the plug, the mains cord or the appliance itself is damaged.
- If the mains cord is damaged, you must have it replaced by Philips, a service centre authorised by Philips or similarly qualified persons in order to avoid a hazard.
- This appliance is not intended for use by persons (including children) with reduced physical, sensory or mental capabilities, or lack of experience and knowledge, unless they have been given supervision or instruction concerning use of the appliance by a person responsible for their safety.
- Children should be supervised to ensure that they do not play with the appliance.
- Never store the appliance at a temperature lower than 0°C.

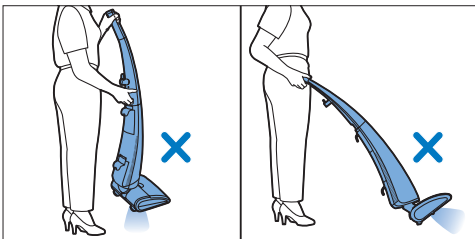
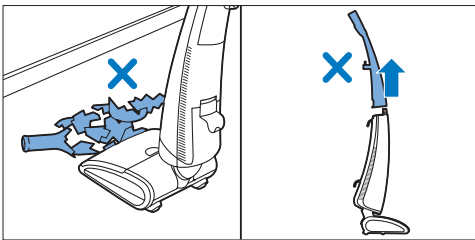

1.0.3 Caution

- Always unplug the appliance before you remove one of the water tanks or open the mopping nozzle.
- Do not plug in, unplug or operate the appliance with wet hands.
- Never tilt the upper body of the appliance too far backwards or put the appliance on its side when the dirty water tank contains wastewater to prevent leakage.
- Only use the lime green parts to operate, clean and maintain the appliance.
- This appliance is intended for indoor household use only.
- Do not try to override the safety lock by securing the power-on button in pressed-down position.
- Do not block the ventilation openings of the appliance.
- Do not let the appliance pick up foreign objects other than dirt or liquid to prevent the active protection system from being activated.
- Never put acetic acid (vinegar) or a descaler in the clean water tank or let the appliance pick them up to prevent damage.
- Never put wax, oil or floor maintenance products that cannot be diluted in the clean water tank, nor let the appliance pick them up to prevent damage.
- Do not mix different types of liquid floor cleaner. When you have used one floor cleaner, first empty and rinse the clean water tank before you put another floor cleaner in the water of the clean water tank.
- Never exceed the maximum quantities mentioned on the bottle when you use a liquid floor cleaner.
- Do not clean the mopping brushes with a sharp object, as this may damage the brush hairs and reduce the cleaning performance of the mopping brushes.
- Do not let the appliance operate in the same spot too long, as this may damage the floor.
- Clean the mopping brushes according to the instructions in chapter 'Cleaning and maintenance'.

- The mopping brushes are not dishwasher-proof or washing machine-proof.
- Only replace the mopping brushes with original mopping brushes from Philips. For replacement instructions and information, see chapter 'Replacing the mopping brushes'. For ordering new mopping brushes, see chapter 'Ordering accessories'.

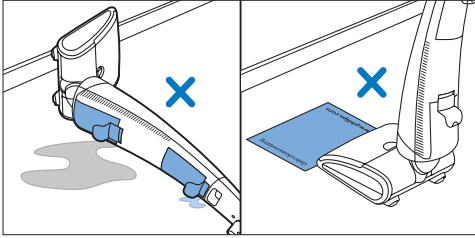

1.1 Electromagnetic fields (EMF)

This appliance complies with all standards regarding electromagnetic fields (EMF). If handled properly and according to the instructions in this user manual, the appliance is safe to use based on scientific evidence available today.

1.2 Active protection system

The AquaTrio is equipped with an active protection system. This active protection system has been designed to recognise when a foreign object other than dirt or liquid is picked up from the floor. When the system is activated, it stops the mopping brushes immediately to prevent damage to the object and appliance. The motor sound decreases and the appliance no longer applies water to the floor. The active protection system is also activated when the mopping brushes are too wet or when you move the appliance over a carpet.

1.3 Usage restrictions

- Only use this appliance on hard floors with a water-resistant top coat (such as linoleum, enamelled tiles and varnished parquet). These treated floors are the standard type of floors sold worldwide. If your floor has not been treated to make it water-resistant, check with the manufacturer if you can use water to clean it. Do not use this appliance on hard floors of which the water-resistant top coat is damaged.
- Do not use this appliance to clean carpets.
- Do not push the appliance over the floor grilles of convector heaters. As the appliance cannot pick up water that comes out of the nozzle when you move it over the grille, water ends up at the bottom of the convector pit.
- Do not move the mopping nozzle sideways, as this leaves water traces. Only move the mopping nozzle forwards and backwards.

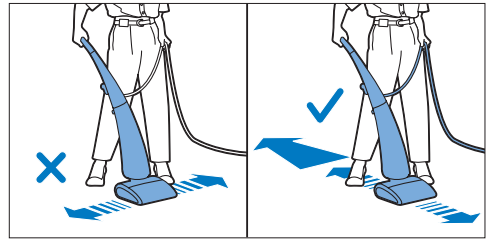

1.4 Floor maintenance

- Always follow the cleaning and maintenance instructions and the maintenance programme for your hard floor when you use this appliance.
- This appliance is meant for regular cleaning of hard floors. Do not use it to apply floor maintenance products to hard floors. Only use a liquid floor cleaner that can be diluted in water to clean the floor. Make sure you use a low-foaming or non-foaming floor cleaner that is suitable for your hard floor.

2 Your AquaTrio

2.1 Introduction

Congratulations on your purchase and welcome to Philips! To fully benefit from the support that Philips offers, register your product at www.philips.com/welcome.

The new Philips AquaTrio simultaneously vacuums, mops and dries hard floors in one go. Using the AquaTrio saves up to 50% of your time and effort compared to traditional vacuum cleaning followed by wet mopping. Fast-rotating microfibre mopping brushes thoroughly remove dirt, stains and liquids in one pass and give you perfect results quickly and easily. In this user manual we give you some tips to make the cleaning job as easy and efficient as possible. We hope that you enjoy using this appliance as much as we enjoyed creating it.

2.2 What is in the box

- 1 Lower body
- 2 Upper body
- 3 Flushing tray
- 4 User manual
- 5 Quick start guide
- 6 Guarantee leaflet
- 7 Registration card

2.3 Front of AquaTrio

- 1 Unlock slide
- 2 Upper body
- 3 Tank full/tank empty light
- 4 Lower body
- 5 Mopping nozzle
- 6 Mopping nozzle lid release slide
- 7 Mopping nozzle lid
- 8 Mopping brush cover with handgrip
- 9 Mopping brushes
- 10 Ventilation openings

2.4 Back of AquaTrio

- 1 Cord fixing hook
- 2 Handgrip
- 3 Power-on button
- 4 Turnable cord storage hook
- 5 Mains cord
- 6 Carrying handle
- 7 Lever for clean water tank
- 8 Cap of clean water tank
- 9 Clean water tank
- 10 Lid of dirty water tank
- 11 Dirty water tank
- 12 Lever for dirty water tank
- 13 Air inlet
- 14 Ventilation openings
- 15 Wheels
- 16 Flushing tray

3 Before first use

- 1 Remove the plastic bags from the appliance.
- 2 Place the lower body on the flushing tray to prevent it from rolling away.
- 3 Place the upper body on the lower body. Make sure that the recesses of the upper body fit exactly on the projections of the lower body.

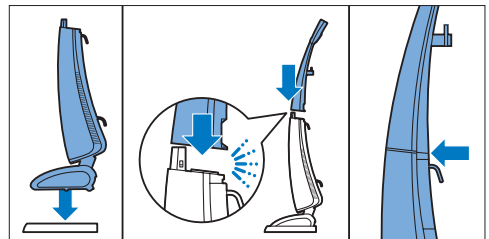

- 4 Press the upper body down on the lower body until it locks into position with a click. **This requires some force!** The blue back of the upper body has to fit onto the lower body without any gap.

Warning:

Never use the appliance when the upper body is not placed on the lower body properly. Never disassemble the upper body from the lower body after assembly.

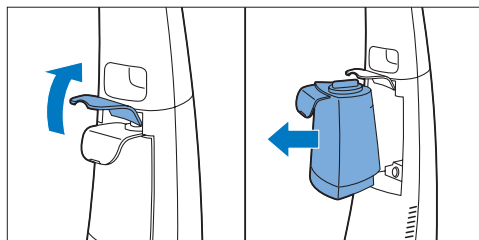

4 Preparing for use

4.1 Filling the clean water tank

Fill the clean water tank before every use.

A full clean water tank provides enough water to clean a surface area of more than 60m².

- 1 Place the appliance in upright position. It automatically locks in parking position ('click').

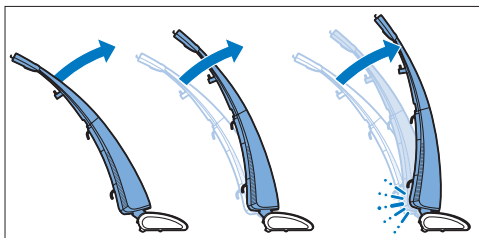

- 2 Turn the cord storage hook downwards and remove the cord to gain proper access to the back of the appliance.

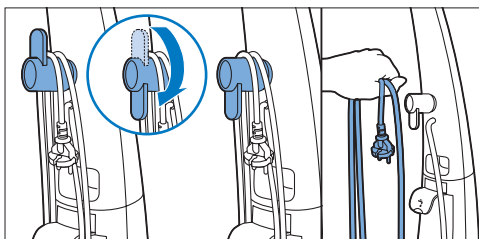

- 3 Pull up the lever to unlock the clean water tank and remove the clean water tank. To prevent the appliance from toppling over, hold it upright with one hand and remove the clean water tank with your other hand.

- 4 Turn the cap of the clean water tank anticlockwise and remove the cap from the clean water tank.

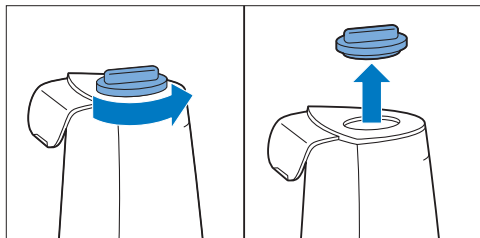

- 5 Fill the clean water tank with cold or lukewarm tap water up to the MAX indication. If you wish, you can add a few drops of a suitable liquid floor cleaner (see chapter 'Important', section 'Floor maintenance').

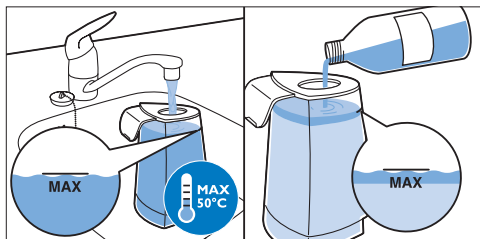

Note:

If you want to use a liquid floor cleaner, first fill the clean water tank with water. Then add the quantity of liquid floor cleaner indicated on the bottle. As the clean water tank has a capacity of 700ml, you only have to add a few drops.

- Put the cap back on the clean water tank and turn the cap clockwise to fix it.

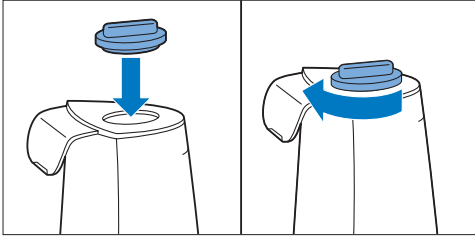

- Lift and hold the lever (1) and slide the clean water tank back into the appliance completely (2). Then press down the lever (3) to lock the clean water tank into place ('click').

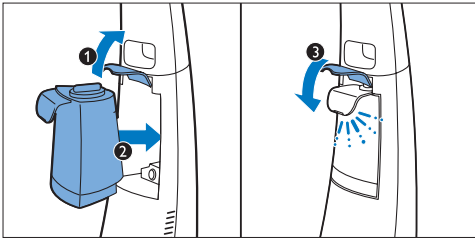

4.1.1 Important to know

- When you have filled the clean water tank, make sure the lever is closed properly. If the lever is not locked properly, the clean water tank may fall out when you release the appliance from its parking position.
- When you switch on the appliance after filling the clean water tank, it can take a little while before water comes out of the nozzle. The tank full/tank empty light may flash a few times and the appliance may switch off automatically. If this happens, switch on the appliance again.

5 Using your AquaTrio

5.1 Cleaning floors

- Before you start cleaning your floors, clear the floor of loose objects such as toys, magazines and shoes. Move aside the mains cords of other appliances.
- Turn the cord storage hook downwards and remove the mains cord. Put the mains plug in a wall socket.

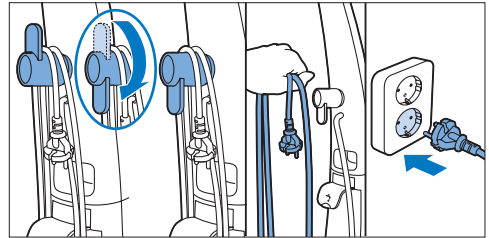

- Press the top of the nozzle with your foot and release the appliance from parking position.

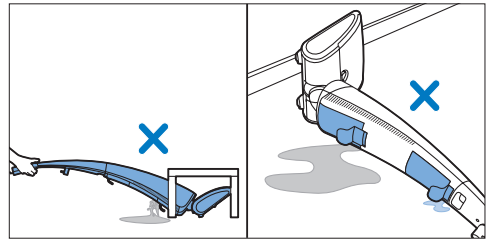

- Push the unlock slide forwards (1) and press and hold the power-on button (2). You can release the unlock slide when the appliance switches on (3), but keep the power-on button pressed during cleaning (4).

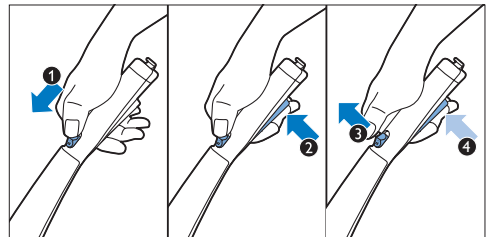

5.2 Cleaning tips

- Hold the handgrip in one hand and the mains cord in your other hand to avoid tripping over the mains cord and to prevent water traces on the mopped floor. To have better control over the cord, fix the mains cord behind the cord fixing hook.

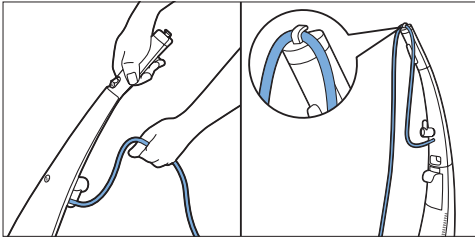

- Work backwards and in the direction of a door to avoid walking on the mopped floor.

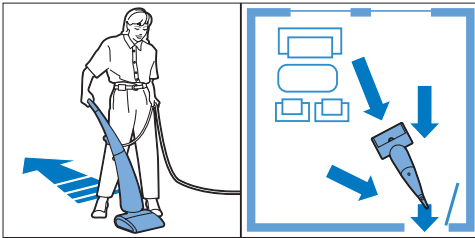

- Do not move the mopping nozzle sideways, as this results in water traces on the floor.

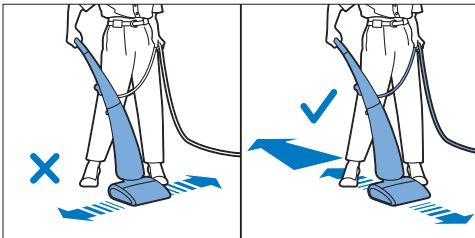

- You can move the appliance just as quickly as a vacuum cleaner. To remove difficult stains, move the appliance slowly over the stain.

- Switch off the appliance before you pull it over a threshold to prevent water traces on the floor or water from splashing out of the mopping nozzle.
- After you switch off the appliance, move it forwards and backwards a few times to remove the liquid that is present between the two mopping brushes. If you switch off the appliance and lift it up, the water that was present between the brushes leaves a trace of water on the floor.

! Caution:

Never tilt the upper body of the appliance too far backwards or put the appliance on its side to prevent leakage from the dirty water tank.

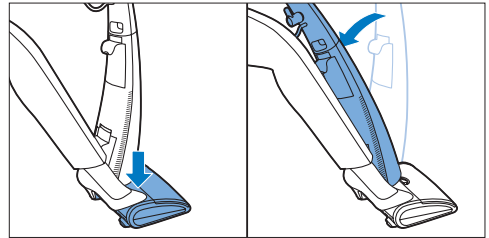

5.3 Pausing during use

- 1 If you want to pause for a moment, release the power-on button to switch off the appliance. Place the appliance in upright position. It automatically locks in parking position ('click').

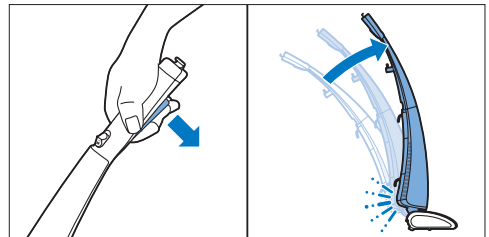

- 2 To continue cleaning, press the nozzle with your foot and release the appliance from parking position.
- 3 Push the unlock slide forwards and press and hold the power-on button. You can release the unlock slide when the appliance switches on, but keep the power-on button pressed during cleaning.

5.4 Tank full/tank empty light

- 1 The tank full/tank empty light starts **flashing** and the appliance stops operating when the clean water tank is empty. Fill the clean water tank (see chapter 'Preparing for use', section 'Filling the clean water tank').
- 2 The tank full/tank empty light **lights up continuously** and the appliance stops operating when the dirty water tank is full. Empty the dirty water tank (see section 'Emptying the dirty water tank' below).

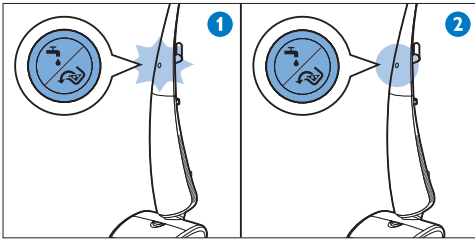

5.5 Emptying the dirty water tank

- 1 Pull up the lever to unlock the dirty water tank and remove the dirty water tank.

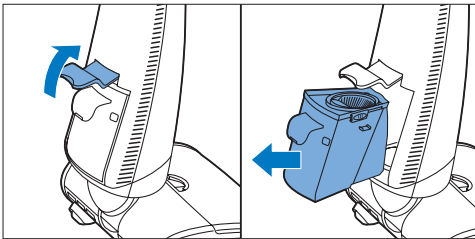

- 2 Push the lid unlocking slides forwards (away from the handle) to unlock the lid and remove the lid from the dirty water tank.

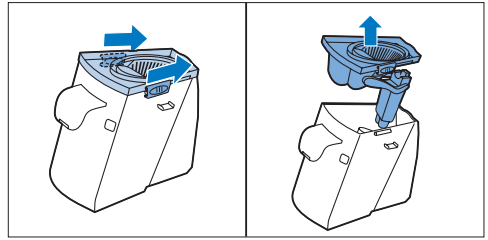

- 3 Pour the dirty water out. To prevent spilling, always pour out from one of the corners of the tank.
- 4 Rinse the empty dirty water tank and its lid under the tap.

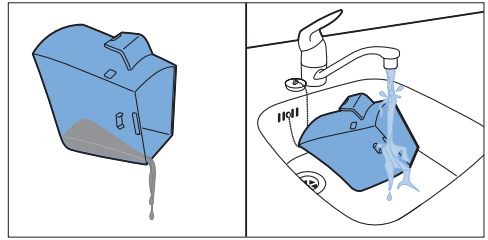

- 5 Place the lid back onto the dirty water tank and pull the lid unlocking slides backwards (towards the handle) to lock the lid.

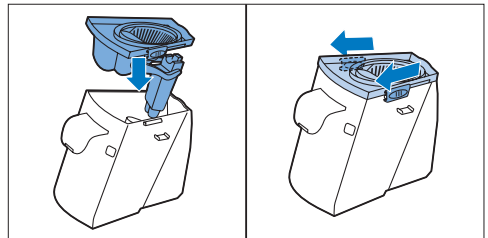

- Lift and hold the lever (1) and slide the dirty water tank back into the appliance completely (2). Press down the lever (3) to lock the dirty water tank into place ('click'). Make sure the lever for the dirty water tank is locked properly. If the lever is not locked properly, the dirty water tank may fall out during cleaning.

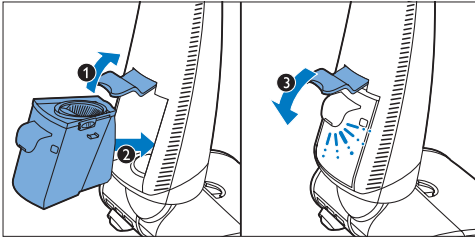

- Open the mopping nozzle lid (1), remove the mopping brush cover (2) and take out the object (3). If you cannot find the object, you can remove the mopping brushes to have a better look.

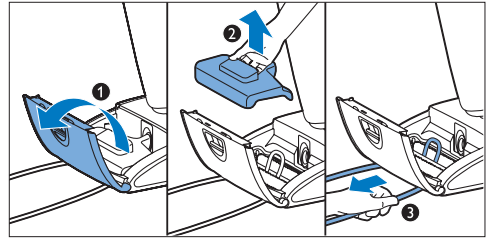

5.6 Active protection system is activated

The active protection system has been designed to recognise when a foreign object other than dirt or liquid is picked up from the floor. When the system is activated, it stops the mopping brushes immediately to prevent damage to the object and appliance. The motor sound decreases and the appliance no longer applies water to the floor. The active protection system is also activated when the mopping brushes are too wet or when you move the appliance over a carpet. **To continue cleaning, follow the instructions below!**

- Release the power-on button to switch off the appliance (1). Put the appliance upright in parking position ('click') and pull the plug out of the wall socket. If the object picked up is of another appliance, unplug this appliance as well (2).

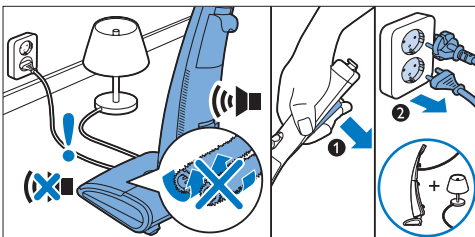

- If the active protection system was activated because the mopping brushes are too wet, remove the mopping brushes and squeeze them over the sink (see chapter 'Cleaning and maintenance', section 'Cleaning the mopping nozzle').
- Place the mopping brush cover (1) and close the mopping brush lid (2). Press the mopping nozzle lid (3) to lock it ('click'), otherwise the appliance is not reset.

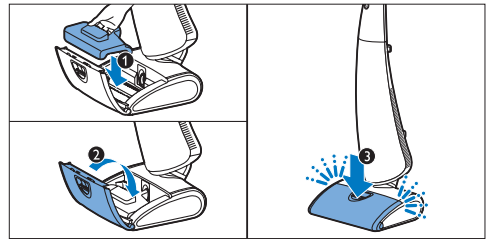

- Put the plug in the wall socket. Press the nozzle with your foot and release the appliance from parking position. Push the unlock slide forwards (1) and press and hold the power-on button (2). You can release the unlock slide when the appliance switches on (3). Keep the power-on button pressed to continue cleaning.

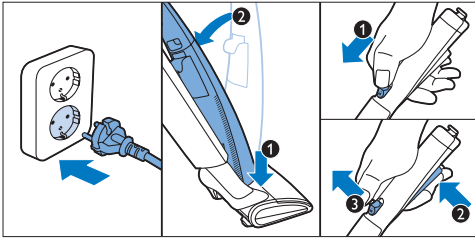

5.6.1 Important to know

To reset the active protection system you need to open and close the mopping nozzle lid. Make sure you always remove any object from between the mopping brushes before you switch on the appliance.

6 Cleaning and maintenance

Danger:

Never immerse the mopping nozzle or the body of the appliance in water or any other liquid, nor rinse it under the tap to prevent electric shocks.

Warning:

The plug must be removed from the socket-outlet before cleaning or maintaining the appliance.

6.1 Flushing your AquaTrio

To clean the inside of the AquaTrio, you have to flush the appliance. You need the flushing tray to flush the appliance.

6.1.1 Important to know

- We strongly advise you to flush the appliance after every use to prevent dirt from accumulating and bacteria from growing inside. If you do not flush the appliance after every use, this may lead to an unpleasant smell.

6.1.2 Flushing

- Switch off the appliance, place the appliance upright in parking position ('click') and pull the plug out of the wall socket.
- To prevent interruption of the flushing process, fill the clean water tank (see chapter 'Preparing for use', section 'Filling the clean water tank') or empty the dirty water tank (see chapter 'Using your AquaTrio', section 'Emptying the dirty water tank'). Interruption of the flushing process has a negative effect on the result.
- Place the appliance on the flushing tray. Fill a measuring cup with 300ml of water.

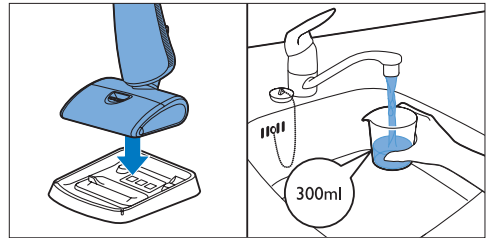

Tip:

If you wish, you can add some liquid floor cleaner to the water.

- Pour the water **slowly** into the flushing tray. Make sure the water level does not exceed the MAX indication. If the mopping brushes become too wet, the active protection system is activated.

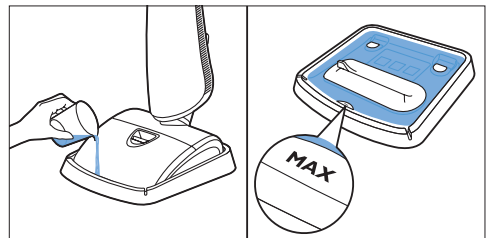

- Put the mains plug in the wall socket and switch on the appliance. Let the appliance operate until the water in the flushing tray is used up. This takes approximately 15 seconds.

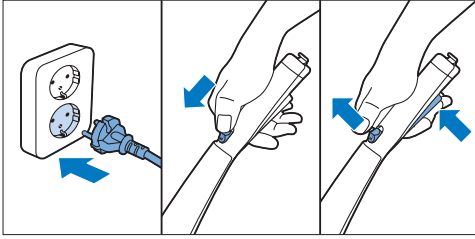

- 6** Switch off the appliance and unplug it.

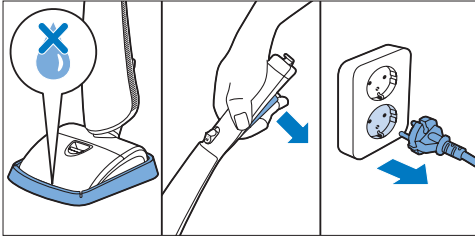

- 7** Slide the mopping nozzle lid release slide in the direction of the arrow (1) and open the mopping nozzle lid (2). Remove the mopping brush cover (3) and check if the inside is clean. If the inside is clean, see chapter 'Storing and moving your AquaTrio' for instructions on how to store the appliance. If the inside of the mopping brush cover and the mopping brushes are still dirty, follow the instructions in section 'Cleaning the mopping nozzle' to clean the mopping nozzle.

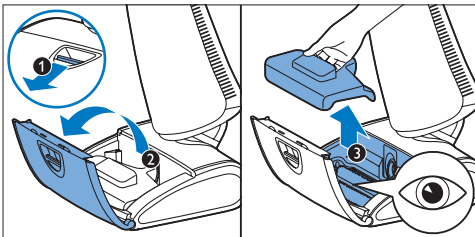

- 8** If necessary, clean the flushing tray under the tap and dry it with a cloth. You can also clean the tray in the dishwasher.

6.2 Cleaning the mopping nozzle

- 1** Switch off the appliance, place the appliance upright in parking position ('click') and pull the plug out of the wall socket.
- 2** Open the mopping nozzle lid.
- 3** Pull at the handgrip and remove the mopping brush cover. To prevent your hands from getting dirty, lift the mopping brushes out of the mopping nozzle by their lime green grips.

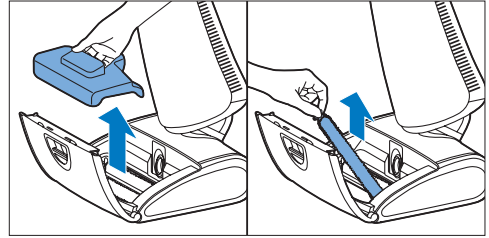

Tip:

Place the dirty mopping brushes on the mopping brush cover and carry them to the sink.

- 4** Clean the mopping brushes by rinsing them under the tap. If you want, you can use a liquid household cleaner or some washing-up liquid to clean the mopping brushes.

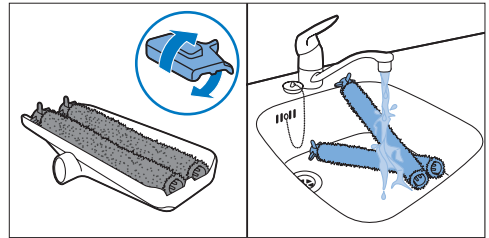

- 5** Clean the mopping brush cover under a tap.

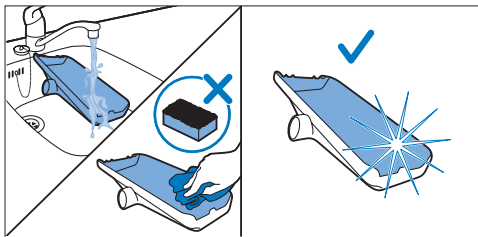

Note:

Do not use a scouring pad or an abrasive cleaning agent to clean the mopping brush cover, as this may cause scratches on the surface. Dirt may accumulate in the scratches. This dirt buildup may eventually hinder the flow through the mopping nozzle.

- 6** Put the mopping brushes on the clean mopping brush cover to dry. To ensure proper drying, place one end of the brushes on the rim of the mopping brush cover. Drying can take approximately 24 hours.

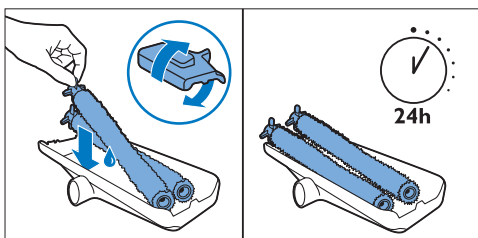

Note:

If the mopping brushes are still too wet, the active protection system will be activated as soon as you switch on the appliance.

- 7** Clean the inside of the mopping nozzle and the mopping nozzle lid with a damp cloth.

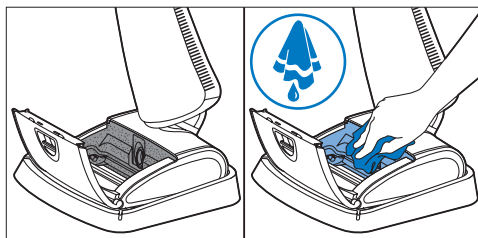

Caution:

The mopping brushes are not dishwasher-proof or washing machine-proof.

Caution:

Do not clean the mopping brushes with a sharp object, as this may damage the brush hairs and reduce the cleaning performance of the mopping brushes.

6.3 Cleaning the water tanks

6.3.1 Cleaning the clean water tank

Although it is safe to leave water in the clean water tank, we advise you to empty the tank before you store the appliance.

- 1** Switch off the appliance, place the appliance upright in parking position ('click') and pull the plug out of the wall socket.
- 2** Remove the clean water tank (see chapter 'Preparing for use', section 'Filling the clean water tank').
- 3** If you want, you can clean the clean water tank under the tap. You can also clean the clean water tank in the dishwasher.

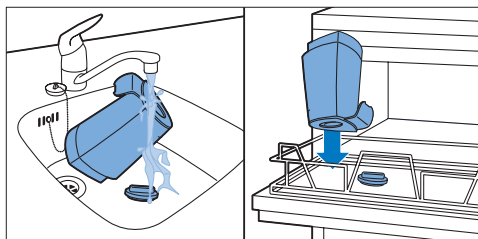

- 4** Place the clean water tank back into the appliance (see chapter 'Preparing for use', section 'Filling the clean water tank').

6.3.2 Cleaning the dirty water tank

- Empty the dirty water tank after every use and when the tank full/tank empty light lights up continuously.
 - Clean the dirty water tank after every use to prevent the growth of bacteria and an unpleasant smell.
- 1** Switch off the appliance, place the appliance upright in parking position ('click') and pull the plug out of the wall socket.
 - 2** Remove the dirty water tank (see chapter 'Using your AquaTrio', section 'Emptying the dirty water tank'). The dirty water tank contains concentrated wastewater. Be careful when you remove and empty it.
 - 3** Pour the dirty water out.
 - 4** Rinse the dirty water tank and its lid under the tap, or clean the dirty water tank and its lid in the dishwasher.

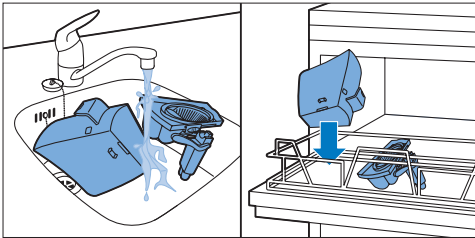

- 5** For extra thorough cleaning, you can pull up the floater attached to the lid of the dirty water tank. This enables you to rinse the bottom of the sieve and the floater properly.

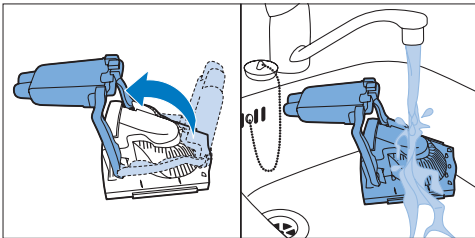

- 6** Place the dirty water tank back into the appliance (see chapter 'Using your AquaTrio', section 'Emptying the dirty water tank').

6.4 Reassembling the mopping nozzle

- 1** First fit the side of the mopping brush with the opening onto the projection in the mopping nozzle. Turn the mopping brush a little until the recess inside the mopping brush fits onto the projection and press until fixed. Then press the projection on the other side of the mopping brush into the opening on the other side.

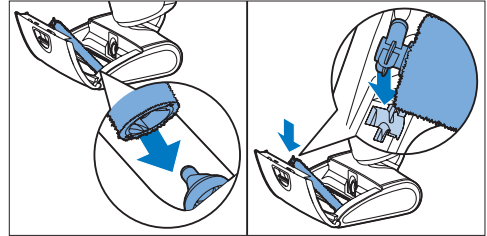

- 2** Check if the inside of the mopping nozzle lid and the mopping brushes are clean before you place the mopping brush cover back into the mopping nozzle.

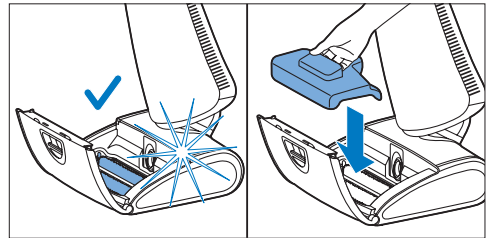

- 3** If the inside is dry and clean, close the mopping nozzle lid and press it until it is locked ('click').

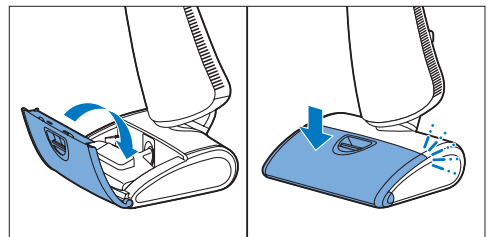

- 4 If the mopping brushes are still too wet, let them dry (see chapter 'Storing and moving your AquaTrio', section 'Storing your AquaTrio'). If the mopping brushes are too wet, they encounter too heavy resistance and will activate the active protection system when you switch on the appliance. Make sure the mopping brushes are dry before you start cleaning your floors.

6.4.1 Important to know

- The mopping brush cover cannot be placed properly if the mopping brushes are not placed correctly. The mopping nozzle lid cannot be closed if the mopping brush cover is not placed properly. The appliance does not work if the mopping nozzle lid is not closed properly.

6.5 Maintenance

- 1 If the outside of the appliance is dirty, clean it with a damp cloth.
- 2 When the air inlet is dirty, clean the air inlet with a damp cloth.
- 3 Check the ventilation openings regularly to ensure that they are not blocked.
- 4 Check the condition of the mains cord regularly to make sure it is safe and undamaged.

Warning:

Do not use the appliance if the mains cord is damaged. Have the mains cord replaced by an authorised Philips service centre or take the appliance to your dealer for repair.

7 Storing and moving your AquaTrio

7.1 Storing your AquaTrio

- 1 To store the mains cord, wrap it around the cord storage hook and the lever for the dirty water tank.

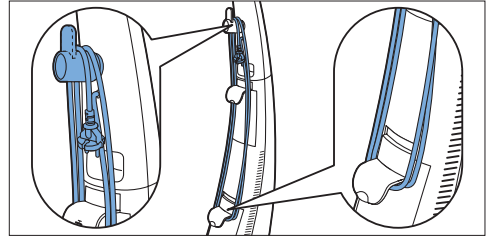

Tip:

For easy release and easy access to the water tanks, you can also wind up the mains cord and hang it on the cord storage hook. You can use the cord clip to fix the end of the cord to keep it in place when the cord is wrapped for storage.

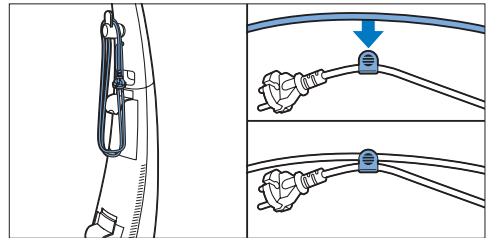

- 2 When you store the appliance, place it on the flushing tray.
- 3 If the inside of the mopping nozzle is not yet dry, place the mopping brush cover back in the mopping nozzle askew and leave the mopping nozzle lid open. This allows the inside of the mopping nozzle to dry.

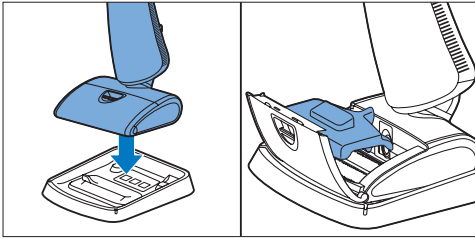

7.2 Moving your AquaTrio

- 1 Switch off the appliance, place the appliance upright in parking position ('click') and pull the plug out of the wall socket.
- 2 Wrap the mains cord around the cord storage hook and the lever for the dirty water tank. Instead, you can also wind up the mains cord and hang it on the cord storage hook.
- 3 You can move the AquaTrio in two ways:
 - You can lift and carry the appliance by its carrying handle.
 - You can tilt the appliance backwards until it leans on its wheels. Pull the appliance backwards to move it.

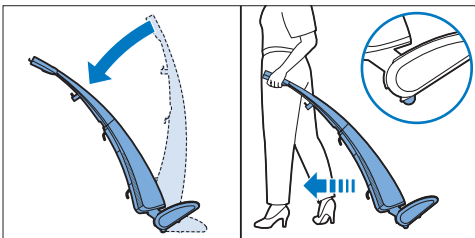
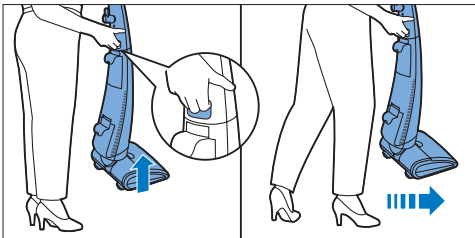

7.2.1 Important to know

- Do not move the AquaTrio over a carpet, as concentrated wastewater droplets may fall from the mopping nozzle.
- Be careful if there is sand on the floor. If you move the appliance over sand when it is switched off, its wheels may scratch the floor.
- If you move the appliance across a hard floor with the mopping nozzle placed on the floor, the mopping brushes may leave a damp trace on the floor.

8 Replacing the mopping brushes

If you want to continue to benefit from your AquaTrio's cleaning results, make sure you always use original Philips microfibre mopping brushes and replace them every six months. If you follow this advice, your AquaTrio will always provide you with excellent cleaning results. For replacement reminders, support, tips and tricks, register your product online at www.philips.com/welcome

- 1 Switch off the appliance, place the appliance upright in parking position ('click') and pull the plug out of the wall socket.
- 2 Remove the old mopping brushes from the mopping nozzle one by one (see chapter 'Cleaning and maintenance', section 'Reassembling the mopping nozzle').
- 3 Place two new mopping brushes into the mopping nozzle one by one (see chapter 'Cleaning and maintenance', section 'Reassembling the mopping nozzle').

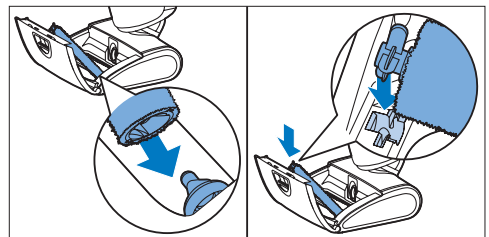

8.0.1 Important to know

- Always replace the two old mopping brushes with two new mopping brushes at the same time if you want to retain good cleaning results.
- The old mopping brushes do not harm the environment. You can throw them away with the normal household waste.

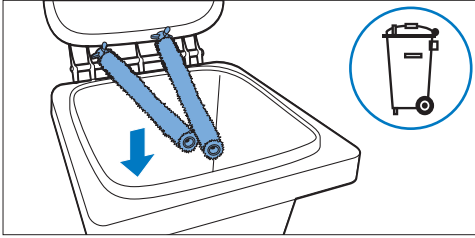

9 Ordering accessories

To purchase accessories for this appliance, please visit our website **www.shop.philips.com/service**. If you have any difficulties obtaining accessories for your AquaTrio, please contact the Philips Consumer Care Centre in your country or visit your vacuum cleaner specialist. Mopping brushes can be ordered under number FC8054.

10 Environment

Do not throw away the appliance with the normal household waste at the end of its life, but hand it in at an official collection point for recycling. By doing this, you help to preserve the environment.

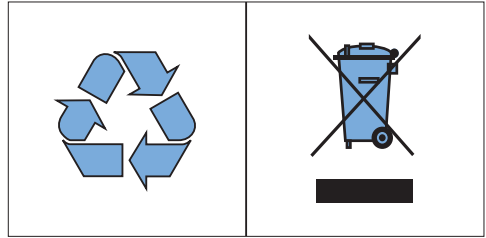

11 Guarantee and service

If you need service or information or if you have a problem, please visit the Philips website at **www.philips.com/support** or contact the Philips Consumer Care Centre in your country. You can find its phone number in the worldwide guarantee leaflet. Your AquaTrio has been designed and developed with the greatest possible care. In the unfortunate case that the appliance needs repair, the Consumer Care Centre in your country will help you by arranging any necessary repairs in the shortest possible time and with maximum convenience.

12 Troubleshooting

This chapter summarises the most common problems you could encounter with the appliance. If you are unable to solve the problem with the information below, contact the Consumer Care Centre in your country.

Problem	Possible cause	Solution
The appliance does not work when I push the slide forwards and press the power-on button.	You did not assemble the upper body on the lower body correctly.	Place the lower body of the appliance on the flushing tray. Press the upper body onto the lower body with some force until you hear a click (see chapter 'Before first use'). The blue back of the upper body has to fit onto the lower body without a gap.
The upper body wobbles and is not stable when I use the appliance.	You did not assemble the upper body on the lower body correctly.	Place the lower body of the appliance on the flushing tray. Press the upper body onto the lower body with some force until you hear a click (see chapter 'Before first use'). The blue back of the upper body has to fit onto the lower body without a gap.
I cannot press the power-on button to switch on the appliance.	The appliance is equipped with a safety lock.	You first have to push the unlock slide forwards to unlock the power-on button and then you can press the power-on button to switch on the appliance. Release the unlock slide when the appliance switches on, but keep the power-on button pressed (see chapter 'Using your AquaTrio').
The appliance stopped working and a light flashes when I switch on the appliance.	The clean water tank is empty.	The tank full/tank empty light flashes to indicate that the clean water tank needs to be refilled. Fill the clean water tank (see chapter 'Preparing for use', section 'Filling the clean water tank').
	The clean water tank is not present or has not been placed properly.	Make sure you place the clean water tank properly and that the lever is locked (see chapter 'Preparing for use', section 'Filling the clean water tank').
The appliance stopped working and a light lights up continuously when I switch on the appliance.	The dirty water tank is full.	The tank full/tank empty light lights up continuously to indicate that the dirty water tank needs to be emptied. Empty the dirty water tank (see chapter 'Using your AquaTrio', section 'Emptying the dirty water tank').
	The dirty water tank is not present or has not been placed correctly.	Make sure you place the dirty water tank properly and that the lever is locked (see chapter 'Using your AquaTrio', section 'Emptying the dirty water tank').
	The lid is not assembled onto the dirty water tank.	Assemble the lid properly. Make sure you pull unlocking slides backwards (towards the handle) to lock the lid on the dirty water tank (see chapter 'Using your AquaTrio', section 'Emptying the dirty water tank').

Problem	Possible cause	Solution
The appliance stopped working.	You released the power-on button.	The appliance is equipped with a safety lock. You first have to push the unlock slide forwards to unlock the power-on button and then you can press the power-on button to switch on the appliance. Release the unlock slide when the appliance switches on, but keep the power-on button pressed (see chapter 'Using your AquaTrio').
	The clean water tank may be empty or the dirty water tank may be full, although you did not notice the light indicating this.	To check if this is the cause, switch on the appliance and see if the tank full/tank empty light starts flashing or lights up continuously. If the light flashes, fill the clean water tank (see chapter 'Preparing for use', section 'Filling the clean water tank'). If the light lights up continuously, empty the dirty water tank (see chapter 'Using your AquaTrio', section 'Emptying the dirty water tank').
	The ventilation openings are blocked.	Check all four ventilation openings for any objects that block the ventilation openings. If necessary, remove these objects. Let the appliance cool down before you continue cleaning. See chapter 'Your AquaTrio' for the location of the ventilation openings.
The appliance does not apply water to the floor because it has picked up something.	The active protection system may have been activated for three reasons: (1) the appliance picked up a foreign object, (2) the mopping brushes are too wet or (3) you have moved the appliance over a carpet. The mopping brushes automatically stopped rotating because they encountered too heavy resistance. The appliance continues to make a sound, but it does not work properly.	Release the power-on button to switch off the appliance. Put the appliance upright in parking position ('click') and pull the plug out of the wall socket. Open the mopping nozzle lid, remove the mopping brush cover and remove the object. Reinsert the mopping brush cover, close the mopping nozzle lid, put the plug in the wall socket and switch on the appliance again (see chapter 'Using your AquaTrio', section 'Active protection system is activated'). If you find no object, the active protection system may have been activated because the mopping brushes are too wet (see next cause and solution) or because you moved the appliance over a carpet. Pull the plug out of the wall socket, open and close the mopping nozzle lid, put the plug in the wall socket again, switch on the appliance and start cleaning again.
		If the above solutions did not help and the appliance still does not work, switch on the appliance for at least 10 seconds. Then open and close the mopping nozzle lid, switch on the appliance and start cleaning again.

Problem	Possible cause	Solution
	The mopping nozzle lid is not closed properly. The sound of the appliance decreases and the appliance no longer applies water to the floor because the mopping brushes do not rotate and the appliance does not mop up anything.	Make sure the mopping brushes and the mopping brush cover are assembled correctly. Close the mopping nozzle lid properly. Make sure you press the lid until it locks with a click (see chapter 'Cleaning and maintenance', section 'Reassembling the mopping nozzle').
I cannot close the mopping nozzle lid.	The mopping brush cover is not present or is not placed properly.	Place the mopping brush cover into the mopping nozzle properly and then close the mopping nozzle lid (see chapter 'Cleaning and maintenance', section 'Reassembling the mopping nozzle').
The appliance leaves water traces on the floor.	You have moved the appliance sideways.	Only move the appliance forwards and backwards (see chapter 'Using your Aqua Trio', section 'Cleaning tips').
	You have moved the appliance across a threshold while it was switched on.	Make sure the mopping brushes stay in contact with the floor. Switch off the appliance before you pull it over a threshold to prevent water traces on the floor or to prevent water from splashing from the mopping nozzle (see chapter 'Using your Aqua Trio', section 'Cleaning tips').
	You have moved the appliance with its nozzle touching the floor while it was switched off.	If you want to avoid water traces on the floor, move the appliance by carrying it by its carrying handle or by tilting it so that it rests on its wheels for easy transport (see chapter 'Storing and moving your AquaTrio').
	You lifted the appliance up from the floor immediately after you switched it off.	After you switch off the appliance, move it forwards and backwards a few times to remove the liquid that is present between the two mopping brushes. If you switch off the appliance and lift it up immediately afterwards, the water that was present between the brushes leaves a trace of water on the floor.
	The wheels are blocked.	Check the condition of the wheels. Remove the dirt that blocks the wheels.

Problem	Possible cause	Solution
The appliance does not clean as well as it used to.	<p>The active protection system may have been activated for three reasons: (1) the appliance picked up a foreign object, (2) the mopping brushes are too wet or (3) you have moved the appliance over a carpet. The mopping brushes automatically stopped rotating because they encountered too heavy resistance. The appliance continues to make a sound, but it does not work properly.</p>	<p>Release the power-on button to switch off the appliance. Put the appliance upright in parking position ('click') and pull the plug out of the wall socket. Open the mopping nozzle lid, remove the mopping brush cover and remove the object. Reinsert the mopping brush cover; close the mopping nozzle lid, put the plug in the wall socket and switch on the appliance again (see chapter 'Using your AquaTrio', section 'Active protection system is activated'). If you find no object, the active protection system may have been activated because the mopping brushes are too wet (see next cause and solution) or because you moved the appliance over a carpet. Pull the plug out of the wall socket, open and close the mopping nozzle lid, put the plug in the wall socket again, switch on the appliance and start cleaning again.</p>
		<p>If the above solutions did not help and the appliance still does not work, switch on the appliance for at least 10 seconds. Then open and close the mopping nozzle lid, switch on the appliance and start cleaning again.</p>
	<p>The active protection system has been activated because the brushes are too wet. The mopping brushes automatically stopped rotating because they encountered too heavy resistance.</p>	<p>Release the power-on button to switch off the appliance. Put the appliance upright in parking position ('click') and pull the plug out of the wall socket. Remove the mopping brushes from the mopping nozzle and remove excess water from the mopping brushes by squeezing them over a sink (see chapter 'Cleaning and maintenance', section 'Cleaning the mopping nozzle'). Then you can reinsert the mopping brushes, reinsert the mopping brush cover; close the mopping nozzle lid, put the plug in the wall socket and switch on the appliance again (see chapter 'Cleaning and maintenance', section 'Reassembling the mopping nozzle'). If this does not work, let the mopping brushes dry (see chapter 'Cleaning and maintenance', section 'Cleaning the mopping nozzle').</p>
<p>The mopping nozzle lid is not closed properly. The sound of the appliance decreases and the appliance no longer applies water to the floor because the mopping brushes do not rotate and the appliance does not mop up anything.</p>		<p>Make sure the mopping brushes and the mopping brush cover are assembled correctly. Close the mopping nozzle lid properly. Make sure you press the lid until it locks with a click (see chapter 'Cleaning and maintenance', section 'Reassembling the mopping nozzle').</p>

Problem	Possible cause	Solution
	The inside of the mopping nozzle is too dirty.	Clean the mopping nozzle (see chapter 'Cleaning and maintenance', section 'Cleaning the mopping nozzle').
	The mopping brushes are not present.	Place the mopping brushes in the mopping nozzle (see chapter 'Cleaning and maintenance', section 'Reassembling the mopping nozzle').
	The mopping brushes are worn.	Replace the mopping brushes (see chapter 'Replacing the mopping brushes').
The sound of the appliance changed while cleaning.	The active protection system may have been activated for three reasons: (1) the appliance picked up a foreign object, (2) the mopping brushes are too wet or (3) you have moved the appliance over a carpet. The mopping brushes automatically stopped rotating because they encountered too heavy resistance. The appliance continues to make a sound, but it does not work properly.	Release the power-on button to switch off the appliance. Put the appliance upright in parking position ('click') and pull the plug out of the wall socket. Open the mopping nozzle lid, remove the mopping brush cover and remove the object. Reinsert the mopping brush cover; close the mopping nozzle lid, put the plug in the wall socket and switch on the appliance again (see chapter 'Using your AquaTrio', section 'Active protection system is activated'). If you find no object, the active protection system may have been activated because the mopping brushes are too wet (see next cause and solution) or because you moved the appliance over a carpet. Pull the plug out of the wall socket, open and close the mopping nozzle lid, put the plug in the wall socket again, switch on the appliance and start cleaning again.
		If the above solutions did not help and the appliance still does not work, switch on the appliance for at least 10 seconds. Then open and close the mopping nozzle lid, switch on the appliance and start cleaning again.
	The active protection system has been activated because the brushes are too wet. The mopping brushes automatically stopped rotating because they encountered a too heavy resistance.	Release the power-on button to switch off the appliance. Put the appliance upright in parking position ('click') and pull the plug out of the wall socket. Remove the mopping brushes from the mopping nozzle and remove excess water from the mopping brushes by squeezing them over a sink (see chapter 'Cleaning and maintenance', section 'Cleaning the mopping nozzle'). Then you can reinsert the mopping brushes, reinsert the mopping brush cover; close the mopping nozzle lid, put the plug in the wall socket and switch on the appliance again (see chapter 'Cleaning and maintenance', section 'Reassembling the mopping nozzle'). If this does not work, let the mopping brushes dry (see chapter 'Cleaning and maintenance', section 'Cleaning the mopping nozzle').

Problem	Possible cause	Solution
	<p>The mopping nozzle lid is not closed properly. The sound of the appliance decreases and the appliance no longer applies water to the floor because the mopping brushes do not rotate and the appliance does not mop up anything.</p>	<p>Make sure the mopping brushes and the mopping brush cover are assembled correctly. Close the mopping nozzle lid properly. Make sure you press the lid until it locks with a click (see chapter 'Cleaning and maintenance', section 'Reassembling the mopping nozzle').</p>
<p>The appliance did not work properly before I stored it, but it now works properly again.</p>	<p>The active protection system was activated because the appliance picked up a foreign object other than dirt or liquid. Then you stored the appliance for more than 30 minutes and it reset itself.</p>	<p>You need to remove the object that caused the appliance to work less well and reset the appliance. To do so, follow the next steps. Put the appliance upright in parking position ('click') and pull the plug out of the wall socket. Open the mopping nozzle lid, remove the mopping brush cover and remove the object. Reinsert the mopping brush cover; close the mopping nozzle lid, put the plug in the wall socket and switch on the appliance again (see chapter 'Using your AquaTrio', section 'Active protection system is activated'). If you find no object, the active protection system may have been activated because the mopping brushes are too wet (see second cause of previous problem) or because you moved the appliance over a carpet. Pull the plug out of the wall socket, open and close the mopping nozzle lid, put the plug in the wall socket again, switch on the appliance and start cleaning again.</p>
<p>I have just filled the clean water tank, but the tank full/tank empty light keeps flashing when I switch on the appliance.</p>	<p>The tank full/tank empty light may flash a few times when you switch on the appliance after you have filled the clean water tank.</p>	<p>When you switch on the appliance after you have filled the clean water tank, the tank full/tank empty light may flash a few times and the appliance may switch off automatically. This happens because it takes a few seconds for the water to reach the mopping nozzle. Release the power-on button. Then push the unlock slide forwards and press the power-on button to switch on the appliance again (see chapter 'Preparing for use', section 'Filling the clean water tank').</p>
	<p>If the tank full/tank empty light continues to flash after filling, the clean water tank may not be assembled properly.</p>	<p>Make sure you place the clean water tank properly and that the lever is locked (see chapter 'Preparing for use', section 'Filling the clean water tank').</p>

Problem	Possible cause	Solution
Water drips out of the appliance.	Water leaks from the clean water tank because you have not put the cap on the clean water tank or you have not fastened this cap properly.	Remove the clean water tank from the appliance. Put the cap on the water tank if it was not there or turn the cap clockwise to fasten it (see chapter 'Preparing for use', section 'Filling the clean water tank').
	Water leaks from the clean water tank because you overfilled the clean water tank.	Do not fill the clean water tank beyond the MAX indication. If you do, water may spill from the clean water tank when you fasten the cap (see chapter 'Preparing for use', section 'Filling the clean water tank').
	Water leaks from the dirty water tank because you tilted the upper body too far backwards or because you placed the appliance on its side. This caused wastewater to run out of the dirty water tank.	Do not tilt the upper body of the appliance too far backwards, for instance when you clean under a low table. Do not place the appliance on its side when there is wastewater in the dirty water tank (see chapter 'Important', section 'Caution').
I cannot remove the mopping brushes.	You probably tried to remove them by pulling at the wrong side.	Grab the lime green grips of the brushes and pull the brushes up a little. Then you should be able to slide them off the projection on the other side (see chapter 'Cleaning and maintenance', section 'Cleaning the mopping nozzle').
I cannot tilt the appliance backwards without the nozzle coming off the floor.	The appliance is locked in parking position.	Press the nozzle with your foot and release the appliance from parking position (see chapter 'Using your AquaTrio', section 'Pausing during use').

Problem	Possible cause	Solution
The appliance does not take up water when I flush the mopping nozzle.	You poured too much water into the flushing tray or you poured it in too fast. This causes the mopping brushes to become too wet. When the brushes are too wet, the active protection system is activated. The mopping brushes stopped rotating because they encountered too heavy resistance.	Switch off the appliance, put the appliance upright in parking position ('click'), and pull the plug out of the wall socket. Remove the mopping brushes from the mopping nozzle and remove excess water from the mopping brushes by squeezing them over a sink (see chapter 'Cleaning and maintenance', section 'Cleaning the mopping nozzle'). Then you can reinsert the mopping brushes, reinsert the mopping brush cover, close the mopping nozzle lid and switch on the appliance again (see chapter 'Cleaning and maintenance', section 'Reassembling the mopping nozzle'). If this does not work, let the mopping brushes dry (see chapter 'Cleaning and maintenance', section 'Cleaning the mopping nozzle').
The tank full/tank empty light starts flashing and the appliance switches off while flushing the mopping nozzle.	The clean water tank is empty.	Refill the clean water tank (see chapter 'Preparing for use', section 'Filling the clean water tank') and start the flushing procedure again (see chapter 'Cleaning and maintenance', section 'Flushing your AquaTrio').
The tank full/tank empty light lights up continuously and the appliance switches off while flushing the mopping nozzle.	The dirty water tank is full.	Empty the dirty water tank (see chapter 'Using your AquaTrio', section 'Emptying the dirty water tank') and start the flushing procedure again (see chapter 'Cleaning and maintenance', section 'Flushing your AquaTrio').
I cannot move the appliance forwards or backwards.	One or more wheels may be blocked by a small object.	Switch off and unplug the appliance and then put it on its side. Make sure the dirty water tank is empty when you put the appliance on its side, otherwise wastewater may leak out of the dirty water tank. Check what is blocking the wheel(s). Remove any object that could block the wheel(s). Put the appliance upright again and resume cleaning.
I cannot find the vacuum cleaning function.	There is no separate vacuum cleaning function.	When you switch on the appliance, the mopping and the vacuum cleaning functions work at the same time.

 Note:

If the above solutions did not solve your problem, please visit www.philips.com/support or contact the Philips Consumer Care Centre in your country.

